大公報

Ta-Kung-Pao
123 Connaught Road, C.
Hong Kong

督印人費彝民

經中國人民郵政登記認爲新聞紙類
廣東人民郵政管理局執照第十五號

第一萬九千八百三十號

今日出紙兩張半

零售港幣壹毫

每月本港三元外埠七元

地址 香港干諾道中一二三號
經理部電話 四八〇三六
編輯部電話 四八〇四六
電報掛號8778
廣州辦事處 惠吉西路二坊一號 電話：33706

干諾道中一二三號利有限公司承印

二屆人大首次會 推遲至四月召開

全國人代常委會決議

廖魯言在會上報告農業工作

【新華社北京二十三日電】全國人民代表大會常務委員會關於改期召開第二屆全國人民代表大會第一次會議的決議

一九五九年一月二十三日全國人民代表大會常務委員會第一〇三次會議通過

全國人民代表大會常務委員會討論了國務院關於第二屆全國人民代表大會第一次會議推遲召開的建議，決定第二屆全國人民代表大會第一次會議改於一九五九年四月召開。

【新華社北京二十三日電】全國人民代表大會常務委員會今天舉行第一〇三次會議。會議根據國務院的建議，決定將第二屆全國人民代表大會第一次會議推遲至一九五九年四月召開。

會議還根據國務院的提議，決定派國務院副總理兼外交部長陳毅爲簽訂中華人民共和國和德意志民主共和國領事條約的全權代表。

在今天的會議上，農業部部長廖魯言向常委會作了農業工作報告。政協全國委員會一部分常委也出席會議聽了報告。會議還通過了任免事項。

周總理論世界局勢

亞非南美獨立運動 已成不可抗拒洪流

我人民熱烈支持德人民統一祖國鬥爭

美如賴在西柏林不走定遭更可恥失敗

【本報北京二十三日專電】北京各界人民定明天下午舉行歡迎德意志民主共和國政府代表團大會，中央人民廣播電台定下午三時二十分起作實況廣播。

【據新華社北京二十三日電】周恩來總理今晚舉行盛大宴會，熱烈歡迎站在社會主義陣營西方前線的英雄人民的使者——以奧托·格羅提渥總理爲首的德意志民主共和國政府代表團全體貴賓。

周恩來總理在宴會開始時致歡迎辭。他在講話中，熱情地讚揚了德意志民主共和國在社會主義建設和社會主義改造事業中取得的偉大勝利。他再一次強調中國人民熱烈支持德意志人民統一祖國的鬥爭，支持蘇聯關於變西柏林爲非軍事化的自由城市和有關簽訂對德和約的合理建議。

周總理強調指出，在戰後十四年的今天，以美國爲首的西方國家沒有任何理由拒絕蘇聯關於變西柏林爲非軍事化的自由城市和有關簽訂對德和約等合理建議。他說，「如果它們繼續賴在西柏林不走，並且變本加厲地把西德和西柏林變成侵略德意志民主共和國和其他社會主義國家的軍事基地，那麼，事情就會朝着它們所設想的反面發展，它們的戰爭政策和侵略政策在全世界一切愛好和平的人民日益增長的反對下就會遭到更可恥的失敗」。

周總理在講話中指出：「自從格羅提渥總理上次訪問中國以後的三年中，國際形勢發生了十分巨大變化，東風已經壓倒西風。以蘇聯爲首的社會主義陣營的力量空前壯大了。蘇聯的宏偉的七年建設計劃和宇宙火箭的成功發射，再一次有力地顯示出社會主義制度的無比優越性。亞洲、非洲和拉丁美洲各國人民爭取民族獨立、反對殖民壓迫的鬥爭已經成爲一股不可抗拒的洪流。古巴人民推翻美國所豢養的獨裁政權，剛果人民發出了反對殖民主義的怒吼，就是這個鬥爭在新的一年繼續蓬勃發展的標誌。全世界人民維護和平、反對戰爭的鬥爭也一天比一天高漲。帝國主義陣營的情況則是經濟危機的嚴重、社會衝突的加劇和內部矛盾的尖銳化。衆叛親離，四分五裂，這就是它們發展的必然規律。帝國主義統治集團和它們的各式各樣的僕從，不管用什麼手段來阻撓和破壞全世界人民爭取和平和進步的事業，也無法改變他們注定要失敗的命運。」

去年被我國海軍捕獲 日本漁船一船員承認 在我沿海作特務活動

【法新社東京二十三日電】一個日本漁民廿三日證實他曾被僱用在中國大陸海岸從事特務活動。

日本海產公司屬下漁船「日本丸」的漁民船員森戶吉信對日中友協說，這艘漁船在去年五月被中國軍艦捕獲。森戶在一項書面證詞中說，這艘日本漁輪曾在福建沿海的軍事海域中從事港灣調查和搜集氣象資料等活動。

我國發展洗煤工業

六座現代化洗煤廠今年生產 每廠洗選能力各逾一百萬噸

【中國新聞社北京二十三日電】中國煤炭工業今年將生產大量煉焦用的洗煤，以滿足今年鋼鐵生產的飛躍發展。

今年，中國鋼的產量要比去年提高約七百萬噸；同時，非煉鋼用煤的生產量也要增加很多，這就需要煤炭工業比去年多供應幾千萬噸的洗煤去煉焦炭。

爲了大量增產洗煤，目前，煤炭工業部已決定今年新建一百多個簡易洗煤廠，並爭取其中的四十個廠能在第一季度建成投入生產。此外，正在建設中的現代化洗煤廠也將加快施工速度，儘早地投入生產。目前全國正在施工的現代化洗煤廠共有十三個，預計有六個每年處理能力在一百萬噸以上的洗煤廠，可以在今年投入生產。

又訊：我國江南第一座現代化選煤廠——株洲選煤廠正在加快建設步伐，爭取在今年七月份投入生產。這個工廠的土建部分和鋼結構部分已經大部完成了。

株洲選煤廠是由波蘭幫助我國設計的，其成套設備也將由波蘭提供；建成以後，每年能洗選一百八十萬噸原煤。原煤經洗選以後，分精煤、中煤、煤泥、矸石四種。精煤主要用於煉焦；煤泥作動力用煤；矸石可作製水泥的原料。這個廠所用的大量原煤，將由江西的萍鄉和湖南的資興等煤礦供應。

又訊：興建中的現代化興安台選煤廠力爭在今年第二季度建成投入生產，好儘快地爲我國鋼鐵基地提供煉焦用的優質精煤。這座選煤廠的高大的主廠房土建工程，也已經比原計劃提前一百四十天完工。現在，安裝工人們正在緊張地進行設備安裝。興安台選煤廠是蘇聯幫助我國設計的，在一九五七年十月動工建設。它建成以後，年處理原煤能力爲一百五十萬噸。它的生產過程將是高度機械化、自動化的。

大連製成固體石油

汽油柴油都可製成固體狀態

【新華社旅大二十三日電】大連石油七廠潤滑油車間的工人和技術人員密切合作，最近試製成功了固體石油。

固體石油是固體原油、固體潤滑油、固體柴油和固體汽油的總稱。固體石油試製成功後，對石油的運輸、儲存創造了良好的條件。運輸固體石油，不僅可以大大減少輕質油的損耗，而且可以提高運輸效率；可以用敞棚汽車、火車，也可以用輪船，不需要專門的工具。固體石油不易爆炸，儲存也不需要油罐和十分嚴密的倉庫。

中德總理會談 意見完全一致

委兩外長起草共同聲明

我派代表團參加德國國慶十周年紀念日

【中國新聞社北京二十三日電】以周恩來總理爲首的中華人民共和國政府代表團同以奧托·格羅提渥總理爲首的德意志民主共和國政府代表團今天舉行了會談。

中國方面參加會談的有：副總理兼外交部長陳毅，對外貿易部部長葉季壯，外交部副部長曾湧泉等。

德意志民主共和國方面參加會談的有：副總理兼外交部長洛塔·博爾茨博士，大使銜外交部副部長塞普·施瓦布，對外和東西德貿易部副部長格哈德·魏斯等。

在幾小時的會談中，雙方談及了雙方在有關國際局勢、加強社會主義陣營的團結以及進一步發展兩國之間的兄弟關係方面所關心的問題。

兩國總理滿意地指出，雙方在所談及的問題中取得了完全一致的意見。兩國總理並委托兩國外交部長就會談結果起草共同聲明，提交雙方代表團進行通過。

中華人民共和國政府接受了奧托·格羅提渥總理提出的中華人民共和國政府派代表團參加德意志民主共和國成立十周年紀念日的邀請。會談是在兄弟般的親切的氣氛中進行的。

古巴剛果人民爭取獨立 北京各界表示熱烈支持

首都報紙譴責美干涉古巴內政

【新華社北京二十二日電】首都各界人民對古巴、剛果人民反對帝國主義、爭取民族獨立的鬥爭，表示極大的關懷和支持，他們堅決譴責美帝國主義干涉古巴內政和比利時殖民主義者鎮壓剛果人民的獨立鬥爭的罪惡行爲。

今天，有許多工廠、企業和郊區人民公社舉行了座談會。在石景山鋼鐵公司舉行的一次座談會上，鉗工任成剛說：「古巴人民推翻了巴蒂斯塔政權，是大快人心的事。雖然古巴、剛果距離我們很遠，但是他們進行的英勇鬥爭，引起我們中國鋼鐵工人極大的同情和關切。」長辛店機車車輛修理工廠工人出身的工程師、全國人民代表大會代表李樹森說，從報紙上看到有關古巴、剛果人民民族獨立運動勝利的消息，感到十分興奮，如果帝國主義者不停止他們無恥的干涉活動，一定會碰得頭破血流。在北京第一機床廠和北京電子管廠舉行的座談會上，人們都一致表示堅決支持古巴、剛果人民的正義鬥爭。

首都的機關幹部、高等學校師生時刻關注着古巴、剛果人民的民族獨立鬥爭。人們每天都爭先閱讀報紙上的有關消息，他們祝賀古巴人民推翻了多年來騎在他們頭上的獨裁政府，並且對剛果人民爲自由而進行的鬥爭表示極大的同情。清華大學的土木、無線電、機械和動力等系師生都召開了座談會，譴責美帝國主義和比利時殖民主義者對古巴、剛果人民的干涉和鎮壓。機械系副主任金希武、土木系副主任楊式德等在座談會上都指出：美帝國主義竭力干涉古巴內政，庇護巴蒂斯塔和他的反動伙伴，說明它是拉丁美洲人民最兇惡的敵人。古巴、剛果人民的鬥爭，一定會在全世界正義人民的支持下，得到最後勝利。

北京各報這幾天已經接到許多讀者表示堅決支持古巴、剛果人民的正義鬥爭的來信。讀者們在來信中對美帝國主義和比利時殖民主義者的罪惡行爲表示極大的憤怒。

【中國新聞社北京二十三日電】北京各報今天都在第一版顯著地位上刊登了古巴一百萬人民舉行反美大示威的消息，並且發表社論，熱烈支持古巴人民的正義鬥爭，堅決反對美國干涉古巴內政。

人民日報的社論說，哈瓦那一百萬人大示威，堅決反擊美帝國主義的干涉，再一次顯示了古巴人民偉大的團結力量和大無畏的鬥爭意志。一個緊密團結和敢於鬥爭的民族，是永遠不可戰勝的！

社論說，中國同古巴雖然相距萬里迢迢，但是，我們六億五千萬人民一直關懷着古巴人民所進行的英勇鬥爭。反對殖民主義的共同事業把我們聯結在一起。我們一定同全世界人民一道，堅決支持古巴人民爭取獨立、自由和民主的鬥爭，堅決反對美帝國主義干涉古巴內政！

人民日報在社論中嚴詞譴責美帝國主義一直敵視古巴人民的正義鬥爭，並且指出，古巴人民建立了臨時政府以後，美國政府急急忙忙地戴上了「不干涉」的面具，但是當古巴臨時政府順應人民的要求，雷厲風行地懲治巴蒂斯塔的餘黨的時候，美國就打着「人道主義」的招牌，大喊大叫起來了。社論說，美國的目的就是要保存巴蒂斯塔的餘黨，以便有朝一日內應外合地顛覆古巴臨時政府，復辟爲美國效勞的獨裁政權。

這家報紙的社論說，拉丁美洲一直被美國看成是自己的「後院」，美帝國主義從來就是不甘心於它所撫育的獨裁者們被拉丁美洲各國人民推翻的，它更不願意看到推翻了獨裁政權的拉丁美洲國家走上民主自由的道路，那怕是稍帶一些民主自由氣息的，它都不能容忍，而一定要窮兇極惡地進行干涉，直到顛覆新政府爲止。拉丁美洲國家的人民，由於在地理上有了美帝國主義這樣一個惡鄰居，使他們的鬥爭雖然特別複雜和艱巨，但是也正是這個惡鄰居，使拉丁美洲人民更加容易地看清美帝國主義的可惡面目，使他們的民族獨立運動一經爆發就勢不可擋。

社論說，古巴人民的勝利已經給了美帝國主義以沉重的打擊。古巴人民的勝利，已經在拉丁美洲各國人民中引起了普遍的歡呼和嚮往，給了拉丁美洲的民族解放運動以新的力量。

福建省興建現代化鋼鐵聯合企業 圖爲三明鋼鐵廠工地全景（新華社記者林學星攝）

蘇再促停試核武器

斥美阻撓達成停試協議

圖使日內瓦會議再轉到技術問題上去

【據新華社北京二十三日訊】據塔斯社莫斯科二十二日訊：蘇聯政府就在日內瓦舉行的蘇聯、美國和英國三國政府關於停止試驗原子武器和氫武器的談判發表了聲明。

聲明說，蘇聯政府過去和現在一向認爲，只要一切擁有核武器的國家願意，停止核試驗問題現在就可以解決，而不必等待其他裁軍問題的解決。

聲明接着說，但是，由於西方國家所採取的立場，這個迫切的問題至今仍未能解決。美英政府爲了掩飾它們不願意停止核試驗的行徑，「編造了」一套論據，說什麼建立對各國履行停止核試驗的協定的有效監督是不可能的。然而一九五八年七月至八月在日內瓦舉行的八國專家會議一致得出結論，認爲使用現有的偵察核爆炸的方法，加上對有核爆炸嫌疑的、情況不明的現象進行實地視察，就有可能偵知和辨別任何地方進行的核爆炸，其中包括地下爆炸。

聲明說，日內瓦專家會議報告中的結論和建議已經得到蘇聯、美國和英國政府的贊同。但是西方國家接二連三地百般阻撓互相可以接受的協定，實際上使得會議面臨破裂的威脅。

聲明強調說，這一點特別在美國政府今年一月六日發表的關於偵察地下核爆炸問題的聲明中可以看出。美國政府在聲明中硬說，根據美國在去年十月進行地下核爆炸的結果所獲得的新的材料證明，識別地下核爆炸比到目前爲止所認爲的要困難。美國和英國在日內瓦的代表後來馬上就直接提出說，現在正在舉行的會議應該研究地震材料，以便今後根據新的結論（不同於日內瓦專家會議報告中的結論）草擬協定。

蘇聯政府聲明說，由此可見，美國和英國企圖把事情說成是：有美國科學家參加的日內瓦專家會議所制定的監察系統，與會議結論並不符合，它是不夠有效的。它們企圖證明必須修改專家們在一九五八年所得出的結論和建議，從而爲它們拒絕關於停止試驗原子武器和氫武器的協定準備條件。

聲明指出，美國和英國企圖修改日內瓦專家會議的建議和結論的目的是，想把當前三國會議的工作從製定關於停止試驗原子武器和氫武器的協定再次轉到討論已經解決了的技術問題上去。每一個人都可以清楚看出，走美國和英國政府把三國會議推上的那條道路，就意味着回到原來的出發點，意味着大大的倒退，事實上就是抹殺日內瓦專家會議的結果。從這一切看來，有根據得出結論，那就是美國和英國不願意結束核武器試驗，它們仍然逃避解決在簽訂停止原子武器和氫武器試驗條約方面的主要問題。它們只是有時把協定的一些個別條文提出討論，但避免討論協定的主要問題，不斷在草擬互相可以接受的協定的道路上製造新的困難。

聲明強調說，美國政府上述聲明和美國、英國代表在日內瓦會議的態度證實了蘇聯政府的擔心，即：這些國家不願意就停止原子武器和氫武器試驗達成協議，顯然，它們在尋找藉口來破壞正在進行的日內瓦會議的工作。

聲明最後說，蘇聯政府仍然將盡一切力量使永遠停止核試驗的問題儘可能快地得到解決。現在這個問題，像以前一樣，取決於美國和英國兩國政府，而且只取決於這兩國政府。

杭州新綢緞 國際有好評

東風牌轎車採錦綢做坐墊

【中國新聞社杭州二十三日電】著名的絲綢產地杭州，最近又開始生產好幾種優美動人的綢緞。

由柔潤的絲、人造絲與金銀絲等交織成的一種錦綢，具有東方綢緞的獨特風格，採用中國古代幾何圖形連續紋樣，美觀而華麗。長春第一汽車製造廠出品的東風牌和紅旗牌小轎車中的坐墊，就是用這種綢緞做的。

杭州勝利絲織廠老年工人馬廻根設計的東風綢，是一種以織花、印花、挖花爲表現形式的精美織品。在國際市場上獲得一致好評。這種綢的花形豐滿，隱約而不顯得突出，充分表現了中國傳統藝術的豐富多彩。

此外，杭州之江絲織廠最近還開始生產三種深受姑娘們喜愛的格子布：麒麟格、珊瑚格和西子格。麒麟格是雙面組織，格子是立體狀。珊瑚格的綢緞中夾着人造絲，使布面像珊瑚一樣漂亮。適宜於夏天穿着的西子格，有玫瑰、天藍、淡綠等七種底色，並經過絲光處理，不易爲汗粘。

蘇醫學界提計劃 七年內戰勝癌症

並消滅白喉、結核症等

【據新華社北京二十三日電】據塔斯社消息：蘇聯醫學界將在一九五九到一九六五年七年計劃中解決五十個重要的醫學問題。其中包括戰勝癌症、風濕症、白喉、結核病、流行性感冒，根絕痢疾等。

這是蘇聯醫學科學院副院長達維多夫斯基最近在「醫務工作者報」上發表文章介紹蘇聯醫學前景時說的。

文章說，醫學實踐方面的成就在很多方面是由於研究生物規律而決定的，一切生理的和病理的過程都要以生物學的規律爲根據的。解決生物學中關於細胞這個既舊又新的問題，將使醫學接近於戰勝癌症。至於風濕症、幾種扁桃腺炎、由於人體中的微生物引起的和由葡萄狀球菌所引起的一些疾病，都是頑固的和發病數量日益增多的疾病。制定醫治這些疾病的療法已被列入了計劃。

醫學計劃還規定要研究出更好的方法以便使人類免除現在基本上已被戰勝的各種疾病，例如鼠疫、霍亂、天花和傷寒。其他一些疾病，如白喉、小兒麻痺症、布氏桿菌病、瘧疾、結核病等大量蔓延的病症在最近的將來將被消滅。而對於瘧疾來說，現在已經可以提出根除它的問題了。

以後還將特別注意同流行感冒進行鬥爭。這種病所引起的勞動力喪失最大。在計劃中佔有重要地位的是進一步發展治療中樞神經、心臟病和肺病的外科術以及同兒童傳染病作鬥爭。

日中友協促岸信介 改變敵視中國政策

決全力參加反對日美「安全條約」運動

【中國新聞社北京二十三日電】東京消息：日中友好協會全國理事會和工作者聯席會議廿二日一致通過關於展開反對日美安全條約運動的方針和決議，它們指出，日美「安全條約」和「日蔣條約」是岸信介政府敵視中國政策的根源。

決議說，爲了打開日中關係，爭取恢復日中兩國正常邦交和貿易、漁業關係，必須阻止修改和爭取廢除日美「安全條約」，以便促使日本採取自主中立的立場。決議表示，協會將全力促進和參加反對日美「安全條約」的國民運動。

會議還通過了關於打開日中貿易、漁業關係運動等方針和決議。決議表示要爲使岸信介政府改變敵視中國的政策而努力。

在「共黨嫌疑」罪名下 泰當局又捕人

被捕者包括華僑、官員和商人

【中國新聞社北京二十三日電】曼谷消息：據報紙報道，泰國警察當局在十七日又出動了大批警察，在北部四殺吉府逮捕了三十名泰國人和十七名華僑，並且在十八日把他們押送到曼谷。

消息說，在這些被泰國當局以所謂「共產黨嫌疑」的罪名逮捕的人當中，有地方官員、著名商人、泰文學校校長和教員等。

泰國警察當局還在曼谷搜查了長城書局，並且逮捕了書局主人馬烈三。和馬烈三同時被捕的還有另外一名華僑。據說，逮捕的理由是，他們藏有印長江大橋的信封。

據報紙報道，在這以前，在廊開府和宋卡府也有兩名華僑被捕。

上海文教用品進出口公司
地址：上海虎丘路128號 電報掛號"STATIONERY" SHANGHAI.
香港代理處：華潤公司 中國銀行大廈
經銷處：中孚行 中華書局 各大文具商店均有出售

親美午報的濫調

本港一家親美的午報，前幾天發表一篇文章，對廣東省委第一書記陶鑄關於人民公社問題的談話，大大攻擊了一番。文章所用的手法是，斷章取義，惡意歪曲，另外再加些無稽的謠言。文章的內容，也不外乎重複老調，大體可歸結爲三點：第一，說在人民公社裏，人們「沒有自由」，勞動是「被迫」的；第二，說人們整日整夜勞動，「沒有休息」；第三，說公社的收入，用於消費的太少，人們得不到好處。

關於第一、二點，可以說完全是濫調，毫無新奇之處。陶鑄說過，人民懂得，要建設國家、發展生產、創造幸福的生活，只有靠積極的勞動才能達到，所以他們勞動熱情高漲。他們感覺到，在消滅了剝削、奴役之後，進行自覺的勞動，是爲國家爲集體爲個人創造幸福，才是最大的自由和愉快。至於休息，國家非常重視，認爲羣衆的勞動熱情越高，就越要注意羣衆的生活和休息，所以今年已開始實行八小時工作制度，將來隨着生產的發展，工具的改革，勞動時間還會縮短。而且就這些道理，不但是國內人民的親身感受，就是對海外僑胞和港澳同胞來說，只要是愛國愛民的人，也很容易理解。造謠汚衊的人（寫那篇文章的人），似乎很討厭人家說他製造謠言汚衊，不過對他來說，「造謠汚衊」這個詞確實最切當，所以原諒我還是用它）本意就是想破壞祖國和人民的幸福，所以他們死罵一千次一萬次，也是徒然，愛國的正直的人不會相信。

別有用心的歪曲

至於第三點，說人民得不到好處，當然也是濫調。記得當國內開始實行吃飯不要錢時，就有人說那不但行不通，而且行通了也沒有好處。似乎人人有飯吃還不如讓人挨餓好。不過這裏要談一下的原因，却是由於它牽涉到了人民公社關於分配的問題。那篇文章用斷章取義的辦法，在這一點上表現得特別陰險，比較容易欺騙那些不明眞相的人，所以有必要提出來談一下。

那篇文章引用了陶鑄的話，說樟市人民公社用純收入的百分之六十五作積累，用百分之三十五作消費，這是事實。文章又說，用於消費的比例如果不是和純收入比，而是和總收入來比的話，比數就更小，這種說法也是合道理的。不過問題在於，那篇文章並沒有把用於消費的絕對數字和人民消費水平提高的數字和情況引用出來，更沒有把積累和上繳的用途，以及和人民生產、生活水平提高的關係引用出來。相反地，文章却進行了一些別有用心的歪曲解釋，如說上繳是共產黨拿去了，積累是公社拿去了，人民都不能過問，得不到好處等等。

人民公社的收入怎樣分配？

——斥某親美報紙對人民公社的汚衊

王魯

全面看看分配情形

這裏有必要把公社的分配情形全面看一下。公社的總收入分三部分分配：第一部分是生產管理費用和繳納國稅；第二部分是公社爲擴大再生產的積累；第三部分是用於公社社員的直接消費。三個部分的總和就是總收入；除去第一部分，光是後兩部分的總和就是純收入。

公社是爲人民服務的，黨和政府也是爲人民服務的，所以三個部分的分配，只是資金運用的部門和方法不同，目的和結果都是和人民生產、生活的提高有密切關係，也就是說，都是爲了提高生產，爲了提高人民的生活和消費水平的。下面可以分別從實際情形出發來談一下。

分配的第一部分中，生產管理費用是進行生產的本錢，是不能不用的，不必多說。至於繳納國稅，社會主義國家和資本主義國家雖然都有，但用法和效果完全不同。資本主義國家收稅的結果，是進了少數資本家的腰包（當然公務人員也貪汚一部分），人民得不到多少好處。社會主義國家，像現在我們祖國就不同，既無人貪汚，也無資本家搾取，國家的稅收就是用來建設，用來爲人民謀福利。比如鞍鋼、武鋼、包鋼、長江大橋、三門峽水利工程等，這樣巨大的工程，就是由於人民對國家有上繳，國家有了資金才興辦起來的。現在，許多公社向國家訂購拖拉機、汽車、肥料、生活用品等等，如果國家不收稅，沒有資金，怎麼能生產出來滿足公社和人民的要求呢？所以有人造謠說，繳納的稅都給共產黨拿去了，和人民沒有甚麼關係，完全是別有用心的汚衊。

關於「積累」，造謠者說是公社拿去了，也是說和人民沒有關係，這也是有意混淆視聽的汚衊。因爲如所周知，積累是用來擴大再生產的，積累多，生產就能發展的更大，人民生活就能提高的更快更好，這完全是順理成章的事。就拿樟市公社作例吧，去年不但農業生產大大提高了，就是工業發展規模也不小，他們建了六十多個工廠，包括水泥廠、石灰廠、製肥廠、聯合加工廠等等。試想，公社如果沒有相當大的資金積累，怎麼能在一年之內（正確點說是半年多）就辦起這樣多廠呢？辦這些廠，很明顯地對公社生產和人民生活有巨大作用，比如，有了石灰廠、水泥廠，人民住新樓房就能辦到了；有了肥料廠，就能使今年收成更加提高，人民的收入更多。難道用積累的辦法，擴大再生產，從而提高人民的生活和消費水平，是和人民沒有關係嗎？

積累和消費是多是少

也許有人問，積累固然是必要的，但是否要佔純收入百分之六十五那樣多呢？這一點，陶鑄說的很清楚，積累的多少，積累和消費的比例，是公社社員民主討論訂定的。人民懂得：多些積累、生產發展快些，生活和消費水平才能更快更多地提高，所以自願積累多些，沒有人強迫他們。帝國主義者及其走卒，想叫中國人民把生產成果全部吃掉花掉，把家產分光耗光，使生產和人民的生活永遠不能提高。這種惡毒的妄想是徒然的，覺醒了的中國人民不會上當，他們懂得怎樣愛惜和發展他們的家當的。

對於「消費」部分，那篇文章只引用了比例數，這也是故佈迷陣以進行汚衊的手法。陶鑄說，這個佔純收入百分之三十五的比較，平均到每人每年的實際生活費用，是一百四十元；而前年平均每人每年的消費水平，還不到七十元，就是說，去年人民的生活消費水平，一年翻了一番的。何況，這是每「人」每年的平均數，還不是每個「勞動力」每年的平均數。這樣算來，每個家庭老老少少合在一起，用於生活消費的數字就相當可觀。人民有那樣多的積累，又有這樣多的生活消費水平的提高，難道不是集體和個人、生產和生活都照顧得非常合理嗎？

人是罵不死的

所以從樟市公社的分配看，到該親美報紙，不論怎樣進行汚衊，都經不起事實的考驗。至於憑空捏造的謠言，如「人民都不能睡覺」呀，「人民反對公社」呀，甚至不惜自我安慰地說甚麼「人民武裝反抗了」，「到處都在殺共產黨了」等等，恨不得把「人民公社」咒死、罵死，可惜人是罵不死的，把愛國的中國人都咒死、罵死，它只像侏儒仰首向巨人的腳上吐口水一樣，對偉大的中國人民只能暴露自己的醜惡和不懷好意，起不了甚麼影響！

米高揚在丹京談話

兩集團應訂條約 保和平互不侵犯

他結束旅行休假返抵蘇京

【路透社莫斯科二十三日電】塔斯社報道，蘇聯部長會議第一副主席米高揚已於二十三日自哥本哈根飛抵莫斯科。

【路透社莫斯科二十三日電】米高揚乘坐的噴氣飛機在國際標準時間十一時二十五分降落在莫斯科的伏努科沃機場。

米高揚的兄弟飛機設計師阿特姆·米高揚和米高揚的家人以及蘇聯對外貿易部的官員們、外交部副部長庫茲涅佐夫等都在機場上歡迎。

米高揚下機後與庫茲涅佐夫談了一陣，然後乘上汽車駛赴莫斯科。米高揚這次回來沒有發表聲明。

【路透社哥本哈根二十三日電】蘇聯部長會議第一副主席米高揚於二十三日國際標準時間上午九時由哥本哈根起飛返回蘇聯。他在二十二日晚間發出呼籲，要求東西方締結互不侵犯條約和採取其他辦法來維護和平。

他說：「我們認爲，最好的步驟是一齊取消華沙條約和北大西洋條約。但這在現在來說，是不可能的，因此讓我們就簽訂一個互不侵犯條約吧。」

「我們這樣主張並非示弱，我們已經表現過我們是知道怎樣對付戰爭的，不過戰爭終究是可怕的事情——是一場大災禍。」

米高揚是在「丹麥友好合作協會」上對八百多人說的這番話，他的演說大部分是抨擊關於「兩個德國」的。他在談到旅行美國時說，他這次訪美後的印象是：大部分的美國人民是贊成結束冷戰的。

米高揚訪美後 蘇美關係發生變化

美報盼重新考慮對蘇談判態度

【據新華社北京二十三日訊】據塔斯社紐約二十二日電：美國報紙正在總結米高揚對美國的非正式訪問，並且試圖估計這次訪問對美蘇關係的未來發展的影響。某些評論員強調指出了兩國領導人之間直接交換意見的這種例子的重要性。

蔡爾茲在「聖路易郵報」上寫道：「就冷戰的各種問題交換意見首先是爲了改善兩國關係的氣氛。米高揚同美國許多人在白宮同艾森豪威爾總統作了長達兩小時的談話，這些都證明有了變化，而本身就證明有了變化，這種變化在六個星期以前是誰都認爲不可能的。」

蔡爾茲還說道：「遺憾的是，美國參議院的那些問題沒有一個經過詳細的研究。」這位評論員認爲，美國方面由於沒有提出具體的反建議，因而不得不回答「不」。他說：「這樣一來，全世界的人們又會把我們看成是頑固和沒有誠意的人」。蔡爾茲認爲，就連杜勒斯的政府人士也認爲，現在應該委托艾森豪威爾、麥克洛伊、埃里克·約翰斯頓等人重新檢查美國對談判的態度。

這家報紙發表社論談到米高揚在美國訪問時進行的自由交換意見的重大意義。報紙認爲米高揚讓新聞記者自由和無拘束地向他提問題「是一件給人印象最深的事」。社論說，這種交換意見表明了觀點的不同。報紙說，「但是他們之間的分歧無論怎樣大也不會比共同關心和平和和解更重要，因爲這將有助於加強和平」。

「聖路易郵報」認爲，米高揚訪問的目的是「尋找新的對外交家和政府領導人更有利的基礎」。報紙最後寫道：「如果眞的是這樣，那麼再過一個時候訪問的效果才會顯得非常清楚……他的訪問顯示了直接接觸的重要性。這種訪問雖然沒有帶來具體的效果，但是它改善了進行有目的的談判的氣氛。」

「基督教科學箴言報」編輯坎漢也強調說，米高揚的訪問促進了兩國關係的改善。他寫道，「這次訪問使東西方之間的氣氛變得稍爲友好和合乎人情了……雙方都強調了自己對和平事業的信念。雙方都能夠產生良好效果，歸根結底，這種直接接觸，各國人民不希望戰爭，不管是冷戰還是非冷戰」。

坎漢最後說，尼克松到蘇聯進行訪問「可能會引起興趣的」。「紐約時報」駐華盛頓評論員約且說，參議員漢弗萊在參議院外交委員會會議上說：「米高揚先生的訪問對各有關方面都是有利的」。他說，「這次訪問使美國人更加認眞地考慮同蘇聯的關係問題。」約且引漢弗萊的意見說，蘇聯比美國更加成功地表示了它對舉行談判和取得相互讓步的誠意。他並且說，華盛頓許多人都同意這種看法。

各報在談論米高揚訪問美國的結果時都談到蘇美貿易問題。「舊金山紀事報」在題爲「我國對美國貿易態度的看法」的社論中說：「米高揚在訪問過的各個地方（對美國的貿易限制）所提出的批評得到美國工商界的反應。美國工商界人士不喜歡米高揚也反對的貿易限制。」

先天不足 後天失調

美衛星短命死矣

【新華社北京二十三日電】美國國防部宣布，這個在去年十二月十八日用「阿特拉斯」火箭發射的人造地球衛星，已經在最近三天在太平洋上空進入大氣層燒毀了。

自從世界第一個人造地球衛星上天以來，美國「阿特拉斯」是能進入軌道的衛星中存在時間最短的一個。它只存在了一個月，繞地運行也只有五百圈。因爲擋不住地球引力的吸引，已經墜入大氣層燒毀。

當它一發射出去的時候，人們就認定它的壽命不長。現在果然很快就結束了。美國發射「阿特拉斯」衛星的時候，曾經大吹大擂，說是世界上最大的地球衛星。後來牛皮揭穿，原來是把進入軌道的運載火箭的重量同衛星湊在一起，拿來同蘇聯衛星本身的有效重量相比。實際上它的有效重量只有六七·五公斤，比蘇聯最小的第一個人造地球衛星（八十三·六公斤）還輕得多。但對於過去只能發射像小柚子大小的衛星的美國火箭技術來說，這是一個了不起的重量，因此就費足了力氣只把它發上了一八四公里的最低高度，衛星很快就結束了它自己短暫的生命。

大門竟被人釘住 三黑嬰活活燒死

【路透社德克薩斯州維爾茲堡二十三日電】三個黑人嬰孩——從一歲到三歲，二十二日被活活燒死，當時他們的父母出外工作，而大門却被人用釘釘死。警方對爲什麼大門被人釘死未作解釋。

「雷神」火箭不着火 越洲發射又成空

美空軍第五次試射失敗

【合衆國際社卡納維拉爾角二十三日電】美國空軍二十三日早晨發射一枚「雷神」火箭，但是由於該火箭的第二級未能發火，致使一項爲洲際火箭設計的檢矛型載物艙的試驗，又成畫餅。空軍方面在火箭發射後三十分宣佈，「火箭的第二級未能引發，至於毛病在那裏還不知道。」美國空軍進行洲際射程的試驗這已是第五次失敗。空軍方面已放棄找回那載物艙，它墜落的目標地區在大西洋南部近阿森松島的地方。

【路透社卡納維拉爾角二十三日電】美空軍二十六日發射一枚「雷神」洲際火箭，但該火箭第二級未能點燃，火箭在距目標不遠處掉了下來。該火箭的最大射程爲五千哩。

美國新式汽車設計 江有生畫 易元和配詩

北極將有光有熱

蘇將在北極圈建熱核發電站 在冰凍土地上建溫室花園菜園

【新華社北京二十三日電】預計，在北極圈內的凍土地帶將可能建立起蘇聯第一座熱核發電站，由它所發出的大量熱能即可在凍土帶的永久凍土上建起溫室花園和菜園，大量收穫蔬菜和水果。這是蘇聯科學家巴巴特教授在一月份的「青年技術」雜誌中提出的預測。巴巴特說，這個未來的電站設想是一個球狀，外面包着鋼板層和混凝土層，在混凝土層中有許多管道，通過這些管道可把水和蒸氣輸送出來。這些管道是用不受磁場作用影響的材料製成。這個電站的磁系統將在反應堆內部造成磁場，由於這個磁場的作用，氣體將一會收縮，一會膨脹，又在幾百萬度的反應溫度下膨脹）。當導體系統中發生了電流感應，熱核能直接變成電力。

這位教授認爲，這種發電站可生產一百萬瓩的電力，供給一千萬瓩的電力將用來產生熱，這就是把熱核能直接變成電力。因此，需要在反應堆內部裝置一堆球狀的特別導體系統。

彩·色·官·司

英美狀告影片公司 活動彩片公司 控告柯達公司等違約及壟斷

【合衆國際社紐約二十二日電】一家英國影片公司向美國聯邦法院提出一宗涉及七百五十萬美元的反托辣斯訴訟，控告伊斯曼柯達公司和其他兩個公司實行限制貿易的壟斷手段。據狀紙所說，伊斯曼公司與「特藝彩片公司」和它的附屬公司「特藝彩色」串通，壟斷「活動彩片公司」所用的彩色影片的製造和洗印工作。「活動彩片公司」聲稱，柯達公司却擅自把它們（活動彩片）的洗印方法加以改良，但是，柯達公司却擴充了它們自己的洗印方法，使「活動彩片公司」蒙受損失。

蘇興建三原子電站

全國展開生產競賽熱潮 迎接黨廿一次代表大會

【據新華社莫斯科二十三日電】目前蘇聯正在烏拉爾地區建築第三個原子能發電站，第四座原子能發電站將在沃羅涅日州建設。

這是蘇聯電站部原子能總管理局工程師賽爾馬科夫二十二日在「勞動報」上發表的文章說的。大家知道，蘇聯第一座原子能發電站是在一九五四年六月開始發電的，功率爲五〇〇〇瓩。蘇聯第二個（目前世界最大的）原子能發電站的第一期工程在一九五八年九月完工並開始發電。第一期工程的發電能力爲十萬瓩，這個發電站的全部發電能力將爲六十萬瓩。

【據新華社莫斯科二十三日電】本社記者報道：蘇共第二十一次代表大會開幕的日期越來越近了。這個「共產主義建設者」的代表大會和七年計劃在蘇聯人民中所鼓舞起來的政治熱情和生產競賽熱潮，正在波瀾壯闊地在蘇聯全國各地展開。人民的共產主義精神像烈火一樣地燃燒了起來。迎接蘇共第二十一次代表大會的生產競賽正從四面八方表現出來，從而加速了七年計劃的完成，加速了共產主義建設的進度。

菲美關係趨緊

美特勢要挾菲律賓 菲駐美大使返國緊急會商 菲政府拒美雜誌記者入境

【合衆國際社馬尼拉二十三日電】正在美菲關係趨於緊張的時候，菲律賓政府二十三日拒絕美「時代」雜誌記者占·貝爾入境。菲律賓駐香港領事羅德納拒絕給該記者赴菲的簽證。

【合衆國際社華盛頓二十二日電】菲律賓駐美大使羅慕洛二十二日向美國最後一次呼籲貸款，然後於二十二日執起包袱飛回馬尼拉，以參加菲政府緊急召開的會議。

他將於二十五日上午返抵馬尼拉，比美駐菲大使波倫定期在美國務院舉行類似的會議快了一步。這兩個大使的使命是一樣的——報告最近美菲關係惡化的原因和如何扭轉這一趨勢。

從美對菲律賓貸款到菲律賓對美駐軍的審判權問題，造成兩國的分歧和彼此不滿。

熱浪再襲澳洲

上次熱死了七十名嬰兒

【路透社墨爾本二十三日電】上週熱浪已熱死了七十名嬰兒，而且仍有五名嬰兒病況垂危；但墨爾本現在重新處於熱浪襲擊之下。溫度已達一百〇一度，天文台預測熱至週末。

朝鮮政府發表聲明 責李承晚出賣人民

「移民」中南美的陰謀必須停止

【據新華社平壤二十二日電】朝鮮民主主義人民共和國政府今天發表聲明，譴責李承晚集團最近把在戰爭時期被美國和李承晚軍隊劫往南朝鮮的朝鮮北部居民以「李僞軍的退伍軍人」以「移民」的名義出賣給中、南美國家。

聲明說：李承晚集團在美帝國主義操縱下所策劃的這個「移民」陰謀，事實上是把呻吟在南朝鮮黑暗生活中的朝鮮同胞出賣給外國資本家和農場主作奴隸的行爲，是違背民族的良心的罪惡行爲。這種行爲在全體朝鮮人民中激起了民族憤怒。聲明強調說，必須立即制止李承晚集團的這種出賣朝鮮同胞的叛逆性的「移民」行爲。

聲明在譴責李承晚集團的這次「移民」是由於南朝鮮人口過剩的謬論時說，問題並不是由於人口過剩，而是由於美帝國主義和李承晚集團分裂祖國和民族，人民陷於貧困的悲慘處境的原故。聲明指出，由於美國和李承晚集團十四年來實行殺人和掠奪政策的結果，南朝鮮民族工業和農村經濟全面破產，勞動人民的生活受到嚴重威脅。四百二十多萬失業者和數百萬難民成羣地彷徨在街頭，數十萬流浪孤兒面臨死亡，饑餓和貧窮席捲了南朝鮮全境，使南朝鮮人民擺脫今天不可容忍的不幸和滅亡的唯一途徑，是趕走美帝國主義侵略軍隊，由朝鮮人民自己和平統一祖國。

聲明強調說，朝鮮民主主義人民共和國政府決不能對李承晚集團這種殘忍的行爲袖手旁觀，並且認爲，拯救陷於不幸的祖國同胞，是自己的崇高的民族義務。朝鮮民主主義人民共和國政府，要求把那些將被迫移居外國的南朝鮮失業者全部移交共和國北部。聲明還強烈要求聯合國軍方面根據停戰協定，迅速遣返戰時從共和國北部劫走的居民。

古巴公審戰犯 三萬羣衆到場

美國誹謗破產 全國播送實況 三百記者參觀

【合衆國際社哈瓦那二十二日電】二十二日晚參加公審大會的羣衆達三萬人。公審由電視轉播全國，並有外國記者約三百五十名。公審實況錄音。

【路透社哈瓦那二十三日電】二十二日晚，古巴體育宮內有一萬七千人的羣衆大會，審訊戰犯。

第一名受審的是前少校索薩，他的罪名是拷打和殺害一百〇八人，在各地焚燒了二百多戶農家，並且焚毀農場和糧食，竊據錢財。

軍事審判庭原來打算審三人，後因開庭時間過晚，改爲單審索薩。在索薩受審時，羣衆鼓噪之聲不絕。一個婦女控告索薩殺害其丈夫，有一個家庭的代表指摘索薩應對其一家犧牲九個人的事實負責。有十三名證人作證。

審訊歷時十三小時半，最後宣判，索薩應予槍決處分。

【路透社哈瓦那二十三日電】古巴革命領袖卡斯特羅二十三日飛離古巴，前往加拉加斯，參加另一個拉丁美洲革命的週年紀念——委內瑞拉推翻獨裁者西門尼斯一週年紀念。

卡斯特羅二十二日曾舉行四小時的記者招待會，出席招待會的是三百五十名應他邀請而來的外國記者。

他說，戰犯估計有四百人，一俟把最爲罪惡滔天的戰犯審判和處決完畢，古巴就停止施用極刑。

他把在巴蒂斯塔軍隊裏發現的暴行死屍照片給記者看，並說，巴蒂斯塔政權一共屠殺了二萬名男女老幼。

古巴匪美戰犯 美竟拒絕引渡

【合衆國際社華盛頓二十二日電】美國國務院二十二日宣佈，美國拒絕將留在美國的古巴難民（獨裁者巴蒂斯塔分子）移交給古巴政府審訊。

街頭鏟弄呼拉圈 菲女孩險些送命

【合衆國際社馬尼拉二十三日電】一個七歲女孩在街頭呼拉圈時，被一輛汽車撞倒，警方說，汽車將她拖了許多碼才煞住，女孩當場受重傷被送進醫院。

國際簡訊

保支持對德和約

▲索非亞訊：保加利亞政府二十二日發表聲明，表示完全支持蘇聯政府關於召開和平會議和簽訂對德和約的建議。

阿支持召開和會

▲地拉那訊：阿爾巴尼亞政府二十二日發表聲明，完全支持蘇聯政府關於召開和平會議和簽訂對德和約草案。

馬來亞取締工會

▲吉隆坡訊：馬來亞聯合邦當局去年第四季度取消了十四個工會的註冊。

岸信介黔驢技窮

面臨危機擔心失寵於美國主子 竟老羞成怒造謠誣衊中蘇兩國

【新華社北京二十三日電】本社記者述評：日本首相岸信介甘心充當美帝國主義的奴僕，違背日本人民意志，對外執行潛在的帝國主義政策，對內實行法西斯統治，因而遭到日本民族和亞洲各國的和平和安全的威脅。他的這些反動內外政策，遭到日本人民堅強的反對和自由民主黨內部「反主流派」的有力抨擊，岸信介也不得不承認他的統治地位不穩，但是他却顛倒黑白地把日本政局的不穩歸因於「來自國外的擾亂活動」。

岸信介二十一日在記者招待會上說，「日本政局的不穩定情況還沒有消除，黨內還留下了各種各樣的想法和不安情緒。因此，在國際上，自由陣營以不安的神色注視着我們，我們還遭到共產主義陣營的擾亂活動；而在國內，正當就要舉行參議院選舉和國會就要復會的時候，情況將變得非常難於應付」。當記者問他所謂「來自國外的擾亂活動」是指什麼時，岸信介竟無恥地說：中國和蘇聯「對於（日美）改訂『安全條約』的談判，發表了抗議聲明，這明明是干涉內政」。

明明如觀火的事實是：岸信介企圖強行修改「警察官職務執行法」，對內實行警察的恐怖統治並且修改日美「安全條約」把日本拖上毀滅性戰爭的道路。岸信介政府的這些陰謀激起了日本人民的憤怒，使日美民族矛盾和日本國內階級矛盾進一步尖銳化了。這正是使岸信介政府陷入危機的根本原因。

岸信介爲了掩蓋日本政局不穩的眞實原因，這次又玩弄他的「拿手好戲」，即顛倒黑白地說什麼日本政局不穩是「來自國外的擾亂活動」，「中國和蘇聯對於（日美）改訂『安全條約』的談判發表了抗議聲明，這明明是干涉內政」等等，來欺騙日本人民，企圖轉移視線，並且妄想利用民族主義情緒，煽動起反對中蘇的輿論，以解脫自己的狼狽處境。

岸信介理應明白不是中蘇兩國政府要它向日本國會臨時會議提出「警職法」修正案來激起日本人民反對岸信介政府的正義鬥爭。

日人民反對美佔領 要求獲得獨立自主

中蘇聲明符合日本民族利益 受到了日本人民的熱烈支持

日本人民反對美國軍隊駐紮日本，反對美國在政治、經濟、外交等各方面控制日本，迫切要求趕走美國軍隊，獲得眞正的獨立自主。誰都知道日本進步黨派、羣衆團體和愛好和平的日本人民早就要求日本走中立的道路，同各國和平共處。而中蘇兩國政府先後發表聲明，希望日本走和平、獨立、民主和中立的道路，只是支持日本人民的上述正義要求和維護亞洲和世界和平。中蘇兩國政府的這種希望不僅符合日本民族的利益，也符合亞洲人民的利益。因此這兩項聲明受到了日本人民的熱烈支持。當然這兩項聲明使岸信介政府大爲震響，它害怕這兩項聲明影響到它同美國進行的修改「安全條約」的談判，妨礙它追隨美國推行侵略政策。因此岸信介惱羞成怒，攻擊中蘇兩國政府發表這項聲明是「干涉內政」，但是不管攻擊也罷，造謠誣衊也罷，都不能解除岸信介心中的煩惱，不能幫助他擺脫日益困難的處境。

使日本政局越來越混亂的另一個原因是自由民主黨內的派系鬥爭。岸信介集團企圖通過撫慰「反主流派」的石井光次郎、池田勇人和三木武夫等派系，改組內閣和黨內領導機構來緩和黨內日益尖銳的矛盾，但是岸信介的打算落了空，這些措施都沒有使岸信介的地位穩定下來。目前，又在圍繞着選總裁問題進行着激烈的鬥爭。在「反主流派」提名松村謙三爲總裁候選人來和岸信介對抗的情況下，「主流派」想通過一月二十四日提前改選總裁使岸信介重新當政的企圖也將遇到困難。難道來自自由民主黨內部的困難也是「來自外國的擾亂活動」嗎？

應當指出，日本的經濟危機是使岸信介集團進一步感到地位不穩的重要因素。難道岸信介能夠從由資本主義經濟規律所產生的經濟危機中尋找出和「來自國外的擾亂活動」有關的口實嗎？

看來岸信介倒是眞的就心「自由陣營以不安的神色注視我們」這一事實。據美聯社去年十二月二十九日報道，「美國正在密切注意岸信介首相在他的內閣的三位閣員辭職之後面臨的政治危機」。「在美國的官方人士承認，在岸信介執政期間，美國和日本的關係一直很好。但是沒有人認爲他是唯一能夠保持這種關係的日本領袖」。岸信介就心失寵於美國主子。「日本經濟新聞」不久前報道，日本壟斷資本集團對岸信介感到失望，甚至在壟斷資本集團中有人開始考慮岸信介的接班人問題」。岸信介把日本政局的不安說成是由於「來自國外的擾亂活動」的作法，只能說明他在日益加深的危機面前，已經黔驢技窮。

廣東省燃料工業今年將飛躍發展

產煤八百廿萬噸比去年倍增 石油十萬噸比去年增廿餘倍

【廣州通訊】隨着今年工業生產更大、更好、更全面的躍進，廣東的煤炭和石油工業也將有飛躍的發展。初步計劃，今年產煤達八百二十萬噸，比去年增加一倍多；石油十萬噸，比去年增加二十多倍。

今年廣東煤炭工業的基本建設以韶關專區的羅家渡、南嶺、連陽、曲仁，湛江專區的陽春和廣州近郊等煤礦為重點，以保證這些地區的鋼鐵基地的用煤。羅家渡和南嶺兩煤礦的焦煤儲量大，運輸方便，今年更將集中力量進行建設，使它成為廣東省的煤炭工業基地。

今年煤炭工業的基本建設規模很大，新建和改建的現代化礦井共一百零一對，總設計能力為年產煤一千八百萬噸，在今年第四季度將有七十多對礦井投入生產。這些礦井投進生產後，廣東缺煤的情況將可大大扭轉。在大搞煤炭基地的建設的同時，各專區也將選擇儲量較多、煤質較好的煤田，採取土法上馬，開採煤炭資源，保證當地用煤。全省力爭在今年九月前出煤七百萬噸，作為國慶節獻禮。

規模巨大的茂名油頁岩礦正在邊建設、邊生產，今年計劃產原油五萬噸。同時，全省更將在去年綜合利用煤炭資源的基礎上，大搞「成堆乾餾」的中小型煉油廠。在第一季度中，各石油廠將首先滿足鋼鐵元帥的需要，做到出石油又出焦炭，更要充分利用乾餾時發生的煤氣來為農村公社食堂燒飯燒水，並且要回收煤氣中的氨，製造肥料，支援糧食元帥。現在，欽縣的欽州鎮的公共食堂已做到用煤氣燒飯，在第一季度將做到全鎮「煤氣化」，各食堂都全部採用乾餾時發生的煤氣來燒飯，將大大節省燃料和勞動力。湛江、海南等專區在今年爭取有一、二個縣實現全縣煤氣化。廣東煉油的資源很多，遍布全省，如茂名、三水、欽縣的頁岩，海南長昌、臨高的煤，海康的泥炭和欽縣的褐煤，合浦、中山、湛江、花縣、惠陽、海康、潮安等縣的泥炭，含油率都很高，為廣東煉油工業的發展提供了良好的條件。

廣州政協會議閉幕

滿懷信心要完成今年躍進計劃 王德當選主席薛猷等七人副之

廣州市一定辦人民公社但不會在一兩年內

【本報廣州專訊】經過四天來的小組討論和大會發言，中國人民政治協商會議廣州市第二屆委員會第一次會議廿二日下午勝利閉幕。

大會選出王德為第二屆委員會主席，薛猷、羅培元、林志澄、謝志光、陳秋安、劉士杰、李達潮等七人為副主席。羅培元兼秘書長。

同時選出丁波、王超、王以敦、王廷俊、文燾非、梁佩華、劉宜應、任泊生、朱光、李吉、麥伯莊、杜伯奎、陳丕揚、陳秋安、林志澄、林錦濤、周錦照、金淑儀、范勁夫、莫應溎、薛猷等五十六人為常務委員會委員。

這次會議詳盡討論了目前形勢，廣州市今年大躍進規劃和人民公社等問題，大會通過決議說：中共廣州市委會所提出的今年本市大躍進的規劃是很宏偉的，鼓舞着全市人民也正以忘我的勞動，為爭取完成工業增長百分之八十的指標而努力。會議認為，在前進中不可避免地會碰到工作上一些困難，但這些困難是前進中的困難，只要依靠黨、依靠群眾，經過努力，困難是完全可以克服的。在去年大躍進所取得成績的基礎上，在全國大躍進的影響下，我們有了比之以前更有利的條件，全市人民將會滿懷信心地克服一切困難，爭取完成和超額完成一九五九年更大更光榮的任務。

王德主席廿二日下午在大會上作總結發言，他說這次會議大家對人民公社問題熱烈發言，表明大家對人民公社的擁護和關心。他說：廣州市是一定要搞人民公社的，什麼時候成立要看大家的努力，一兩年內大概是不會搞的。王德說：現在農村中的人民公社不是一點缺點都沒有，但主要是好的，經過整頓改進以後就會更好。

談到思想改造問題，他說：思想要徹底改造不是很容易的，必須大破大立。他提出兩個改造辦法，一是參加勞動，他說：勞動不一定要挑泥擔沙，像文史館的老先生在六榕寺種花養金魚也是適合他們的一種勞動。他說：其次是參觀。社會主義建設的和平改造方針是不會改變的。

廣州政協電毛主席致敬 並向福建前線指戰員致慰問電

【本報廣州專訊】中國人民政治協商會議廣州市第二屆委員會第一次會議今天在閉幕大會上一致通過向毛主席和向人民解放軍福建前線指戰員致敬電。

向毛主席致敬電說：我們全體與會人員深深感到，在黨的建設社會主義的總路線的光輝照耀下和您英明的領導下，祖國一天天走向繁榮昌盛，感到作為中國人民的自豪，我們謹向您致以最崇高的敬禮。為了爭取更大、更好、更全面的躍進，我們一定廣泛地團結全市各階層人民，調動一切積極因素，為把廣州市建設成為華南的工業基地而貢獻力量。

向人民解放軍福建前線指戰員致敬電說：會議熱烈討論了目前形勢，對美帝侵略台灣，陰謀製造「兩個中國」和託管台灣的企圖，表示了極大憤怒。你們為了保衛祖國社會主義建設，為了保衛世界和平，站在祖國的最前線，執行着彭德懷部長的命令英勇地打擊了敵人，取得政治上軍事上的光輝勝利。獲得了全中國人民和世界愛好和平人民的歌頌，我們謹向你們致以崇高的敬禮和親切的慰問。

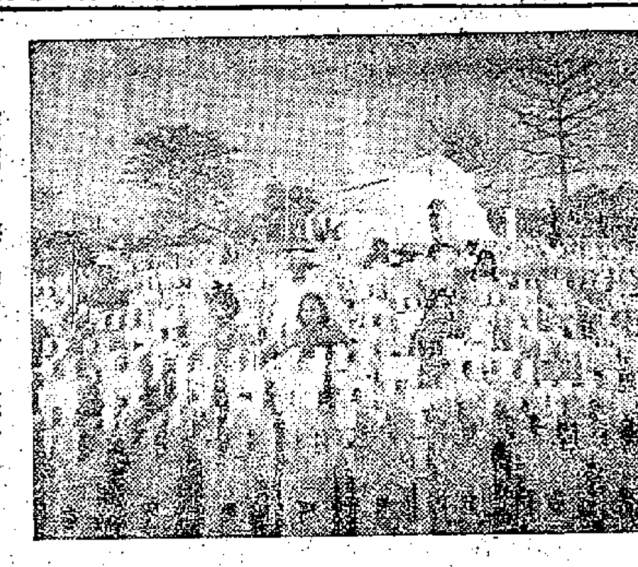

江村公社的耐火磚廠

江村三日

——訪問江村人民公社散記

本報記者 王健

短期內辦起大批工廠

人民公社能大辦工業嗎？公社工業化的道路怎樣走？

在江村公社，對於大辦工業，起初正像陳老師傅對於製造船那樣。當時，不要說社員們曾經被工業的神秘觀點和迷信思想束縛住，就是一般下級幹部，信心也是不強的。他們在農村土生土長，許多人還是最近幾年才學到文化，對於工業生產和建設，可說是一竅不通的。可是，就是這些「莊稼漢」，以萬夫不當之勇，闖進工業戰線，異軍突起。

江村公社現在最大宗的工業產品是耐火材料中的耐火磚——這是鋼鐵工業基本建設最迫切需要的材料之一。——現在日產五萬塊左右。工業交通部部長賴明同志告訴我：昨天夜裏他接到一封從甘肅發來的急電，署名是甘肅省生產資料辦公室，要和江村公社簽訂供應二百萬塊耐火磚的合同。幾乎與同一時刻，江村公社在廣州的辦事處來了電話：河北水泥廠和長辛店、太原機車廠關於向公社訂購的一萬二千噸耐火材料的合同已經簽字。

如果說，江村公社的耐火材料，在大江南北已初負盛名，這是毫不誇張的。

你只要在江村公社的江高管理區走一趟，對於公社辦工業的一系列問題，就會得出明確的結論：公社能夠大辦工業，而且，這是工業化的道路，顯示出公社工業化的前景。以前，江高鎮只有九個工廠，自從建立公社後，已有廿六間工廠：鋼鐵廠、耐火材料廠、造船廠、車輛廠、機械廠、農具廠、砂鍛等廠，在當地都是新興的工業。在神山、雅瑤、江村等三個管理區裏，還有化學肥料廠、細菌肥料廠、造紙廠、採煤場。

在江高鎮，盛目可聞機器的隆聲，公社的載重卡車往來奔馳，河上航行的船隻，頻繁地輸送原材料。一九五八年江高鎮的工業總產值，比一九五七年增加一倍半以上。

江村公社大辦工業以後，總結出這樣三點：

一、支援國家建設，為鋼鐵工業供應大量耐火材料；二、為發展農業生產，製出一批批的新農具，例如腳踏打稻機、繩索牽引機和快速收割機、手推車，還有肥料等；三、公社工業的商品性生產，獲得巨額現金，發放社員工資，並且擴大再生產。公社在最近兩個月裏，僅耐火材料工業的收入，就達二百四十萬元。

從上面的事實不難看出，公社辦工業的巨大利益。

路，是人走出來的

公社工業是怎樣辦起來的？這是記者向中共江村公社委員會提出的第二個問題。

「江村公社的工業，是在大躍進的形勢下迫出來的。」工業交通部部長賴明同志在回答問題時說：「首先是通過大辦鋼鐵和耐火材料開始的。」在回憶當時的情景以及他們所走過的道路，確實不是一帆風順的，而且困難重重。全民辦鋼鐵的大戰役前夕，江村公社沒有耐火磚建造煉鋼煉鐵的爐子。如所周知，以前，廣州製造耐火磚的原料，是從千里以外的山東省運來的。但是，此刻江村沒有耐火材料，簡直像戰士「空搶上陣」。如果仰首盼山東，那正如廣東的一句俗語：「……」怎麼辦？當時矛盾是很突出的。急的時刻，黨給他們的武器是「自力更生」。他們跑遍了江村的山野，踏破了沙灘，終於，在山上和田野裏，發現了幾種異樣的石塊和泥土，經過廣州有關部門的化驗，那些石塊中，就有可以代替山東焦寶石的鋁礬土，還有石英砂和白泥。有了原料，但是沒有製造耐火磚的技工，他們派人到廣州學習，兩天後回到公社，在一百多元錢建起的小窯裏，第一次就燒出能耐高溫一千五百度的耐火磚。目前公社的江高和石龍兩個耐火磚廠，月產在一百五十萬塊左右。大批的耐火材料，支援了各地的鋼鐵工業，而公社自己也建起煉鋼廠，在江高鎮後面的山上，成百上千的土高爐、土胚爐、反射爐，閃放出滿山紅花，煉出了二百九十噸鋼和七百多噸鐵，成為廣州郊區鋼鐵產量最高的一個公社。

出色的女將——楊翠珍

你說奇蹟也好，不是奇蹟也好，在江村公社裏有這麼一個婦女，她在最近一百多天的時間，有一段這樣的經歷：走出廚房——在煉鐵場上抬礦石——掌握煉鐵技術——到北京參加全國婦女積極分子會議——她就是廿一歲的青年婦女，一個孩子的媽媽楊翠珍。

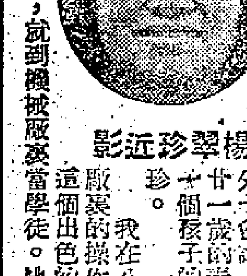

楊翠珍近影

我在公社的機械廠裏見到這個出色的婦女。她從北京回來，就到機械廠當學徒。她的臉龐並不顯得特別強壯，短短的秀髮，一對格外明亮的眸子。「以前，我從來沒有想到自己會去煉鐵。」她笑笑，直率地說：「初到煉鐵場抬礦石的時候，我還不相信這樣就可以煉出鐵來。」後來，我們幾個婦女看那些男社員們煉鐵那樣起勁，也想試試看。我們到試驗爐去學技術，可是，有些人還不讓婦女掌握爐前操作和加料的技術，說是婦女不能幹的。我們「一定要學，為什麼男人能幹的事情婦女不能幹？」

婦女從試驗爐學技術回來，楊翠珍率領四十七個婦女，建起「三八」婦女煉鐵爐，她們懷着初做媽媽的心情，在焦急和期待中，看到自己煉出來的鐵水在沸騰着，喜悅是不難理解的。正如她自己說：「人民公社使我們婦女從繁瑣的家務勞動中解放出來，給了我們很高的榮譽。」我問她到北京有什麼感想，她說：「信心更強了，我們公社一定能實現機械化和電氣化。」眼界開了，看到了江村機械化和電氣化的前景。

楊翠珍的話，故意避開了有關她個人的一些事情。那就是：她在幾百度高溫的煉鐵爐前，表現出百折不撓的頑強精神。她們「三八」爐是我在訪問楊翠珍以前就知道的。「三八」爐煉出了出色的女人才，公社大辦工業湧現出一大批新人。現在，江村公社已組成一支三千七百人的工人隊伍。（二）

黃長水與歸僑僑眷座談

閩南農村公社化後 僑務政策執行良好

生活資料歸私有人民儲款激增

【中國新聞社福州二十三日電】正在福建前線慰問前線軍民的中國人民慰問團副團長、全國僑聯副主席黃長水，廿日在泉州會見了泉州、晉江、南安等地的僑眷、歸僑，跟他們一起座談僑鄉的生產建設和僑務政策的貫徹執行情況。

在座談會上，泉州市僑聯會副主席王濟眠說，泉州市各人民公社都認真貫徹執行了僑務政策，僑眷、歸僑的房屋、僑匯、存款等生活資料仍歸私人所有，政府保證。目前，僑眷、歸僑中存款的人很多，僅泉州市一個月中，泉州市人民銀行的存款即增加了近十萬元，還有不少人繼續在華僑新村營建新房屋。

南安縣僑聯會主席李引慈，也介紹了梅山鄉公社化後的情況，他說，人民公社好處很多，我們全鄉的僑眷、歸僑都很滿意。公社化後，吃飯不要錢，並增加了勞動工分，公共食堂辦得很好，社員可以在食堂吃，也可以在家自煮。對於老人、小孩、病人的伙食，食堂也都照顧。

在座談會上，黃長水還見了緬甸華僑國光國長黃和祥，這位原籍南安縣洪瀨鄉的歸僑說：這次回到家鄉，看到房屋仍歸私人所有。他在家鄉的兩三個月中，公社沒有安排他參加勞動，而且在生活方面還加以照顧。會上，他非常感動。

會上，大家還座談了晉江專區各地僑鄉工農業生產大躍進的情況，並一致表示要繼續發揮僑眷、歸僑的積極性，為加速社會主義建設而奮鬥。

廣西各地紙廠新增一百多間

【中國新聞社南寧二十三日電】廣西僮族自治區各縣和人民公社積極發展造紙工業。全自治區去年已經施工和建成的鐵木機紙廠有一百一十九個，共安裝了一百六十七台鐵木造紙機。今年第一季全區還將新裝二百台鐵木造紙機，能生產更多的紙張。

寶安興建三洲田水電站

發電量逾一千瓩

【本報廣州專訊】寶安縣三洲田水電站工程正在緊張施工。這水電站工程的水庫部份共築土壩八條，全長共一千四百多公尺，總土方一十八萬公方，主壩高十八公尺，蓄水量七百萬立方。水電站的發電量達一千多瓩，電站建成後可供給龍崗、坪山的鋼鐵、煤礦、機械修配廠等的動力用電，還可供給一萬三千多戶居民的照明用電，龍崗、坪山兩公社可以完全實現電氣化。此外，發電後的尾水分成東西兩大幹渠，供給龍崗、坪山成萬畝稻田用水，解決旱患。

三洲田水庫位於寶安縣東北，梧桐山主峯梅花尖下，是個方圓十多平方公里的小盆地。這裏一年有十個月雲霧迷天下細雨，竹杉桔果四季常青。

用清水自由入肛法 治療孕婦嘔吐奏效

江門專區人民醫院創出經驗

【廣州通訊】早期懷孕的婦女，往往發生嘔吐。江門專區第一人民醫院用清水自由入肛，治療孕吐的婦女共二十四個，全部有效。這種治療法的優點是：療效高，方法簡單，不需要任何藥物，符合節約原則。

這種療法的原理，是根據巴甫洛夫的神經學說來解釋的。使用清水自由入肛，對腸粘膜有一定的刺激作用，能調節下腹興奮性不平衡的狀態，使嘔吐逐漸減少而致停止。同時，清水自由入肛，由於嘔吐，使病人身體失水過多而引起營養障礙，清水入肛更能補充血內水份，使病人失去的水份得到補充，此外，清水入腸的蠕動，防止病人發生「酸中毒」和胃腸脹氣，促進腸內細菌產生的毒素的排出，增加腸的蠕動，保持大便的通暢。這種療法很簡單，只需把一千毫升溫開水裝在灌腸器內，放置與病人臥位呈水平線的地方，再把一支橡皮管插入肛門，由於水的壓力不大，使清水自由入肛，在腸內外……

穗結核病防治所醫護人員學中醫

已能運用針灸治病

【本報廣州專訊】廣州市結核病防治所發動醫護人員學習中醫，全所醫護人員和行政人員均投入了學習中醫的熱潮中。從去年底開始，一邊學習，一邊從臨床實踐中學習。廣州市結核病防治所，已請市內有名的中醫擔任教學，所內醫護人員經過數月學習後，已初步學會了針灸技術，並應用在臨床治療上。黎健院長學習針灸後，運用針灸治療肺結核合併症，取得良好的效果，加強了病人恢復健康的信心。一病人經針灸二次後就好轉。該所一位職工患慢性鼻竇炎已有七年，常常發作，頭痛，分泌物多得很，經針灸後頭痛也止住了。用中醫方法治療，該所內一位職工患了肝炎，經西醫治療無效，改用中藥即痊癒。工人梁黎規患核病，咳嗽不止，經中西醫治療均未見效，經黎健醫生針灸三次，即告痊癒，因此大為感動，寫信表揚黎健。

粵閩沿海人民公社利用海灘發展鹽場

福建並已建成卅七個化工廠

【中國新聞社北京二十三日電】福建、廣東沿海的人民公社，充分利用海灘發展小鹽場。福建全省建設的小鹽場總面積達二十八萬公畝，遍及沿海十五個縣（市），每年生產能力達三十萬噸，等於全省原有鹽場生產能力的一倍半。修建這些鹽場需要九百萬元的資金和大批建築材料，大部份都由公社自行解決。廣東也積極修建鹽場和進行鹽田技術改革。湛江專區新建的鹽場達五十六萬七千公畝，等於原有鹽場的百分之一百六十。汕頭市郊蓬壕人民公社將五萬六千多公畝沙地改變成鹽田，產量提高百分之三十。

福建省在發展鹽場的同時，還發展了鹽業資源綜合利用和為鹽業生產服務的工廠。據不完全統計，全省已建成三十七個生產氯化鎂、磷肥、氯化鉀、硫酸鎂等數十種產品的化工廠。此外，還有工具修配廠、石灰廠、陶器廠和抽水機站。

閩省二百萬人參加積肥運動

【中國新聞社福州二十三日電】為爭取一九五九年農業生產的更大豐收，福建農村掀起了一個有二百萬人參加的積肥運動。這次的積肥運動比以往任何一年的積肥運動聲勢浩大，進展神速。晉江專區已經組織了百萬大軍，提出要在春節前積足十億擔肥料。安溪等縣有十三萬肥料大軍在山野積肥勞動。南平專區有二十五萬人投入積肥運動，建立肥料廠三萬三千多個。閩西專區已開工。到目前為止，大部份地區已積足二億多擔肥料，並找到三十多種肥源。

雷北建六糖廠 年底投入生產

【本報廣州專訊】雷北縣計劃今年新建日榨甘蔗五百噸糖廠五間和日榨甘蔗一千噸糖廠一間，即將開工興建，並將於今年底投入生產。這六間糖廠分設在唐家、調城、擯山、北坡、城月等地。它們投入生產後，可使雷北縣的製糖工業生產能力增加五倍。此外，原有的新橋、城月兩糖廠，還擴建造紙、酒精等附屬工廠，綜合利用甘蔗。

在中國國際貿易促進委員會內

我設海事仲裁委員會

國務院通過有關決定十二條

【新華社北京二十三日電】國務院關於在中國國際貿易促進委員會內設立海事仲裁委員會的決定（一九五八年十一月二十一日國務院全體會議第八十二次會議通過）

為了以仲裁方式解決海事爭議，需要在有關的社會團體內設立海事仲裁機構，茲決定：

一、在中國國際貿易促進委員會內，設立海事仲裁委員會以解決：

1、關於海上船舶互相救助、海上船舶和內河船舶互相救助的報酬的爭議；

2、關於海上船舶碰撞、海上船舶和內河船舶碰撞，或者海上船舶損壞港口建築物或設備所發生的爭議；

3、關於海上船舶租賃業務、海上船舶代理業務和根據運輸合同、提單或者其他運輸文件而辦理的海上運輸業務，以及海上保險等所發生的爭議。

二、海事仲裁委員會根據雙方當事人在爭議發生前或者爭議發生後所簽訂的契約、協議等受理海事爭議案件。

三、海事仲裁委員會由中國國際貿易促進委員會在對於航海、海上運輸、對外貿易、保險和法律等方面具有專門知識的人士中選任委員二十一人至三十一人組成，任期二年。

四、海事仲裁委員會就委員中推選主席一人、副主席一人至三人。

五、雙方當事人在提請仲裁爭議案件的時候，各應從海事仲裁委員會委員中選定仲裁員一人，並且由雙方選定的仲裁員就海事仲裁委員會委員中推選首席仲裁員一人，組成仲裁庭以合議方式進行審理。雙方當事人也可以就海事仲裁委員會委員中共同選定獨任仲裁員一人，單獨成立仲裁庭進行審理。

或者雙方當事人應當在海事仲裁委員會規定的期限內選定仲裁員，被選定的仲裁員也應當在海事仲裁委員會規定的期限內推選首席仲裁員。如果一方當事人在規定期限內不選定仲裁員，海事仲裁委員會主席依他方當事人的請求，代為指定仲裁員；對首席仲裁員的推選，在規定期限內不能達成協議，就由海事仲裁委員會主席代為選任首席仲裁員。

六、雙方當事人的任何一方都可以委託海事仲裁委員會主席代為選定仲裁員，會同他方的仲裁員推選首席仲裁員組成仲裁庭以合議方式辦理爭議案件。如果雙方同意共同委託海事仲裁委員會主席，可以指定仲裁員一人，單獨成立仲裁庭進行審理。

七、雙方當事人在海事仲裁委員會辦理爭議案件的時候，可以委派代理人以保護自己的利益。前項代理人可以由中華人民共和國公民或者外國公民擔任。

八、對於海事仲裁委員會受理的案件，委員會主席可以作出保全措施的決定，並且規定保全要求的數額和方式。前項決定，由中華人民共和國人民法院依法執行。

九、海事仲裁委員會可以徵收仲裁手續費，手續費金額不可以超過爭議金額的百分之二。

十、海事仲裁委員會的裁決是終局裁決，雙方當事人都不可以向法院或者其他機關提出變更的要求。

十一、海事仲裁委員會的裁決，當事人應當依照裁決所規定的期限自動執行。如果逾期不執行，中華人民共和國人民法院依一方當事人的聲請依法執行。

十二、有關仲裁程序的規則，由中國國際貿易促進委員會制定。

——話說「大患憫國」——

林明

新聞內外

最近以來，南朝鮮李承晚政府對人民實施了空前的暴政。李承晚在去年年底使用暴力在國會強迫通過「新國家保安法」後，激起了南朝鮮各界人民極大的憤怒，示威運動在全國各地蜂起雲湧；前幾天又傳出李承晚竟陰謀將大批人民和兒童賣到美洲去充當奴隸的駭人聽聞事件。這個依靠美國刺刀勉強維持法西斯統治的李承晚政權，十年來荼毒人民無所不用其極，南朝鮮在他的統治下早已是民怨沸騰，亂民竄道。去年年底，日本「赤旗報」刊載了朝鮮人尹元澈寫的一篇暴露南朝鮮內情的文章，題為「大韓民國——大患憫國」，其中談到李承晚玩弄所謂「民主政治」的把戲，極盡出乖露醜之能事。現將這篇文章摘要如下：

反對黨選民被驅修馬路

李承晚在每次舉行選舉時，一定千方百計地不讓反對黨的選民投票。李承晚黨羽公然把守投票所，不准反對黨選民進去。而且每逢反對黨議員候選人前進行競選演說或投票時，一律強迫驅使選民去修路，使其無法投票或聽演說。

據「韓國日報」報道：去年底慶尚北道的一次選舉時，情形說：「晚上在開票時，忽然電燈熄了，國會議員和新聞記者立刻被趕出會場外，四十五分鐘後電燈又亮了，（反對黨）民主黨候選人的有效選票被偷走了三百五十票，另三千四百票忽告失蹤。」

「大韓民國」也者

李承晚的黨羽在選舉時，有所謂「舉手投票法」，開票時他們有一種新的選票式，投票的是誰派，即有「記號」；只要「三票」裏有一票不投李承晚的，立即全部毀掉。現在李承晚的選票，只要「大大的」是「我們的」就行了。其實，從此「大韓民國」也不是人民的國家，而是「大患憫國」了。南朝鮮人民說：這個「大患憫國」以殘酷的「國家保安法」，把犯了罪的人名叫「下監獄」的……

「媽媽政治」和李承晚養子

有人說李承晚的政治是「媽媽政治」，這就是李承晚貪污賄賂公行的頂點。李承晚的外國老婆是個親美國女人，只要和這個外國老婆勾結上的軍人、官僚和政客，莫不予取予求，勢不可擋。「魚肉人民」的在日朝鮮人總聯合會刊物「朝鮮人」揭露了一件詐騙案。原來李承晚有個養子名叫李康石，一個名叫姜聖炳的大學生，跑到慶州府一家茶館，竟命令當地警察署長李仁甲前來。署長（姜聖炳）以為是李承晚的親生兒子前來視察，嚇得大驚，以為「太子爺」來了，請他到各處遊玩，最後還送了一大筆錢。李承晚的養子就像「一步登天」，升官發財，所到之處，引起無數官僚爭着向他行賄，計安東警察署長朴桂鈞賄賂一萬五千圜，朝興銀行安東分行行長賄賂二十萬圜，農業銀行奉化支行行長也送二十萬……。這樣僅僅經過三天的時間，這個冒牌養子竟接受了二十二名地方官吏的「獻金」，由此可見南朝鮮貪官污吏之多了。如果從南朝鮮警察的待遇來看，就知道貪污是必然的了。南朝鮮的一個警察的月餉是三千圜，而市價白米一斗是四千圜。

露宿缺食兒童六十萬人

據南朝鮮報紙去年十月間透露，南朝鮮各地挨飢受餓的人值是……兒童便達六十萬人。美國向南朝鮮大量傾銷剩餘農產品的結果，使南朝鮮農村經濟遭到極大的破壞，農民要以兩擔大米的代價向李承晚買一擔肥料，再加上各種苛捐雜稅，地主的高利貸剝削等，使得大量農民無法在農村生活而湧向城市。

南朝鮮人民再也不能忍受美帝國主義和李承晚的雙重殘酷統治了，儘管美李當局殘酷地鎮壓，但是南朝鮮的工人、農民、婦女已經敢於向李承晚進行公開的反抗，現在反對「國家保安法」的鬥爭正日益擴大起來，南朝鮮人民已經喊出這樣的口號：「要從李承晚下解放出來！」

方成

巴蒂斯塔罪行滔天

新聞資料

美帝國主義的走狗巴蒂斯塔前後統治古巴十七年。在此期間，古巴充滿迫害和恐怖。僅在巴蒂斯塔一九五二年重新登位的七年來，就有兩萬古巴人民遭到殺戮。一九五八年五月有消息說，只是在古巴的三個大城市中，就有三百個文學界和藝術界人士慘遭殺害。現在，古巴全國各地已經發現了不少「秘密墓地」，挖掘出成十、成百具慘被巴蒂斯塔分子集體屠殺的死難者的遺體。

巴蒂斯塔統治集團對古巴人民的瘋狂鎮壓與迫害，據一九五八年二月阿根廷報紙報道：古巴的城鎮和農村到處充滿了恐怖，成百個人被殺，被吊死在樹上，或被發現死在路上。所有被害者身上都留有被拷打的傷痕。

在巴蒂斯塔的監獄中關滿了共產黨員、工人、農民、學生、職員、自由職業者和軍人。被殺的有十五歲的孩子。巴蒂斯塔的法西斯警察對被捕的人施用各種刑罰，包括十分殘酷的電刑、用烙鐵燒、用鞭子打、拔女人的頭髮等。

巴蒂斯塔政權為了鎮壓農民，曾派出大批軍隊到農村搜捕、屠殺農民，燒毀農民的房屋，搶劫農民的財物，使農民無家可歸。

美國統治者一直支持巴蒂斯塔的統治。美國不但向巴蒂斯塔政權提供武器，而且派遣軍事顧問團協助巴蒂斯塔軍隊進行鎮壓。巴蒂斯塔軍隊所使用的飛機、坦克、炸彈和槍砲，都是美國供給的。——【新華社】

關心澳門同胞食水供應 陶鑄視察中山水壩工地
與何賢等在拱北座談詢及澳同胞生活 並指示中山縣負責人員及時供應物資

【中國新聞社廣州二十三日電】中共廣東省委第一書記陶鑄，今天下午會同澳門各人民團體代表和中山縣負責人一起視察澳門附近的竹仙洞水壩工地。

陶鑄書記非常關心澳門各界同胞的生活，這次來竹仙洞水壩視察，主要是解決澳門地方的淡水供應問題。因此到達工地的前刻，便在拱北召集澳門各界人士舉行了座談。參加這次座談的澳門人士，有澳門中華總商會負責人何賢、柯平、馬萬祺，澳門工會主席梁培，澳門婦女聯合會張曉暉以及澳門自來水公司工程師、澳門學聯、教聯和澳門日報的記者等。座談會上，陶鑄書記詢問了澳門人民的生活情況，特別是柴米供應和副食品供應情況。指示在座的中山縣負責人，把應該供應的物資及時供應到手。在視察水壩工程時，陶鑄書記指示施工人員精打細算，不要浪費，改革工具，提高效率。同時，盡可能使淡水提前供應給澳門。

這天中午，陶鑄書記同何賢等一起在拱北共進午餐。

匪徒向工商界埋手 西區住宅發現白撞
可能在電話簿查得他們的住址 然後冒充戶主戚友圖賺門入屋

【本報訊】香港西區某些工商界人士的住宅，最近屢次發現有人前往白撞，企圖不明。這些住宅的戶主希望警方加以注意。

據幾位工商界人士對記者說：最近一個月來，時常有陌生男子，冒認是戶主的親戚或朋友，到來拍門，但是當應門的家人從窺眼往外看時，發現拍門的人根本不認識。

這些被白撞的人家大都設有電話，估計白撞的陌生人是從電話簿上查到這些工商界人士的住址的。

一位家裏曾被陌生人企圖闖入的某大商行經理對記者說：近來類案頻仍，在西區屢次發現的這些白撞事件，看來並不偶然，希望引起警方的注意，同時居民尤應注意門戶。

中區海面一場驚險 水警輪撞沉電船仔
港海驚濤駭浪中漁民慘事多 兩漁船遭災漁民一死三失蹤

【本報訊】四宗海上發生的慘劇：昨天下午，中區海面有一艘載客電船被水警輪撞沉，新界海面有一漁民炸魚時被炸死；前天，在香港以南海面，有兩個漁民被風浪拋下海中，一人失蹤；另外有一艘舢板被風浪打翻，一死兩失蹤。

昨日在中環海面被一艘水警輪撞毀而沉沒的電船，是聯和公司的永華號，它是經常接送人客或貨物到外洋輪上去的。昨日下午二時半，有一個西人乘永華號電船到港海A五號浮筒丹麥輪船沙哥達號去，電船上還有三個船員，當由岸邊開出數十碼處，船身中段被一艘十×號水警輪撞個正着，船上一個救生圈當場折斷，船板破爛，海水滔滔地湧進船中；後由水警輪將電船拖回石碼頭附近，電船已告沉沒海中。

撞船時，電船上的四人都被嚇了一驚，其中一個船員被拋離幾呎，身上雖沒有流血，但背部隱隱發痛。後由那艘水警輪救起。電船上的一些用具被撿出，但有一部分與電船一起沉沒海中。

昨天下午，一個漁民在新界三叉村對開海面炸魚，不知如何，該漁民雙手被炸斷，並落港海裏，被附近漁民救起時，已因傷重斃命。據悉，死者所乘的漁艇，事後被警方留在沙頭角。

昨天早晨，一艘釣艇在海上遇災後，回到油蔴地魚市場對開海面，這艘釣艇在前日下午一時許，在香港西南面海面捕魚時，突遇風浪，艇上有兩個漁民被拋落海裏去，其他漁民覩狀紛紛跳下海營救，結果在波濤洶湧中僅救回姚錦（五十歲）一人，另一人林九（十七歲）則失去蹤跡，料生還已無希望。

這艘釣艇爲喜利二號，艇主陳喜有，全艇共有男女五十餘人。昨晨駛抵九龍油蔴地魚市場對開海面後，向有關當局報告經過。

另一艘編號M五三四F的鄭新慶號釣艇，在操作中，舢板被風浪打翻，一人被淹死，兩人失蹤。這艘釣艇經常停泊在筲箕灣。本月二十日出海，前天在香港以南海面出事。

釣艇的捕魚方法，是放下排釣釣魚。前天早上六、七時，鄭新慶號放下兩艘舢板收釣。被翻沉的是第二艘舢板，上面有何花、周帶、楊牛仔三個漁民。

這艘舢板搖到離釣艇約一千碼的海面，當時風浪頗大。過了兩小時多，釣艇的人見舢板仍未回來，知事不妙，便駛前去看個究竟。結果發現舢板已翻覆，艇底朝天。釣艇上的人將舢板拉起，發現何花腳部被繩子縛住，經已氣絕；周帶、楊牛仔則已失蹤。這兩個人之中，只有楊牛仔稍懂游泳。該釣艇在附近找尋了幾小時，仍不見二人蹤跡，相信已遭不測。該釣艇昨天駛返香港仔報警。

死者何花，現年五十五歲，有妻和兒女住筲箕灣水上。周帶現年四十三歲，妻和子女在長洲；楊牛仔現年十九歲，有父母在香港仔。這三個人，都是該釣艇的僱員。

周壽臣病逝

【本報訊】九十八歲的周壽臣，昨晚十時三十分病逝於壽臣山村私寓。據說他染病數月，久未在公共場合露面。昨晚尚未確定出殯日期。

天氣　吹和緩東南偏東風。密雲。氣溫較爲和暖。

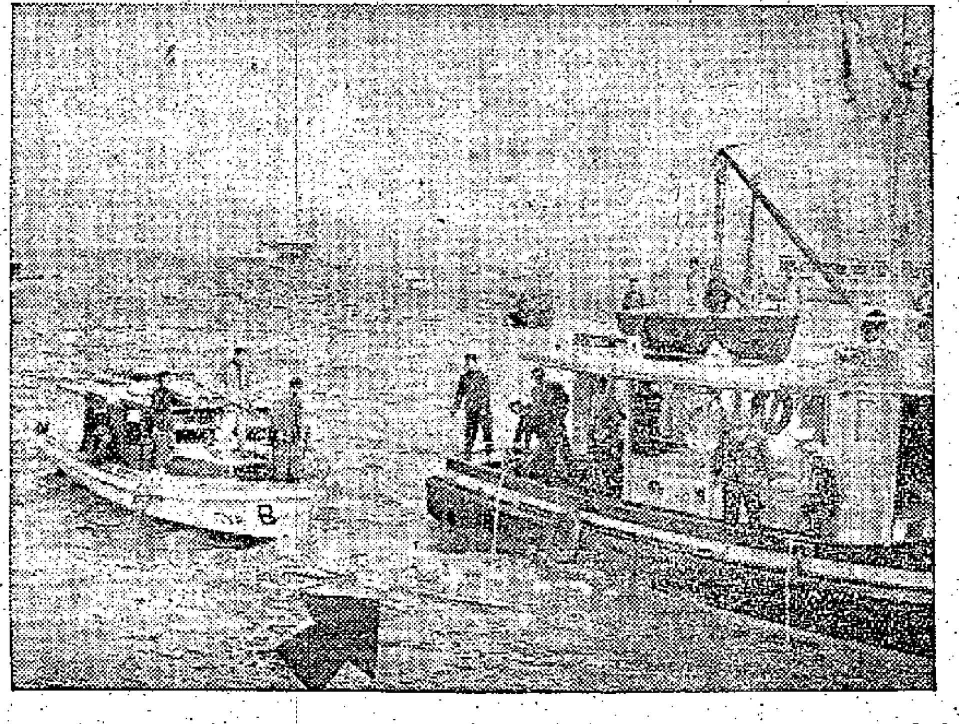

水警輪撞沉電船仔（黑箭指處）（本報攝）

電力不足 水喉缺乏 起卸麻煩 電話難裝
工廠大廈廠商愁眉不展 希望有關當局改善

【本報訊】深水埗長沙灣徙置工廠大廈，是港府徙置事務署的第一座試辦性質的徙置工廠大廈，最近發生電力供應斷斷續續的現象，已引起該大廈的廠商界人不滿。同時，水源不便，起貨、卸貨及機件搬運亦有困難。這些情況，對廠商的業務影響至大，因此各廠商均表示不滿，要求有關當局及早予以改善，以利發展業務。

關於起卸貨物、和搬運機件不便的問題，據該大廈二、三、四、五樓的廠商們表示，工廠的機器及原料、貨物等絕大部分爲笨重大件的重量物件，上落均依靠人力搬運，既費人力，又花時間，因此廠商們一致要求大廈方面增設起重機，以利廠商搬運物資。

對於水源問題，廠商們表示，由於各工廠的生產過程與水源分不開，但各徙置工廠內均無水喉設備，用水要靠人力一桶桶地挽，或用膠喉接駁，往來費時，影響生產。因此他們盼有關方面予以在廠內裝置水喉，利便生產。

至於裝電話的問題，廠商們說，上述大廈內，除徙置辦事處及少數廠商原日裝有電話外，其他各廠商申請裝置電話，均被「沒有線路」的措詞而婉拒，沒有電話，對廠商接洽生意殊爲不便，業務大受影響。因此他們盼電話公司予以便利，設法裝置電話線路，俾徙置工廠大廈的廠商早日解決電話荒的問題。

徙置工廠的廠商們表示，過去他們都是自己設有廠址、工廠、工場，但卻被拆遷而徙置到上址重建廠址，當時拆遷，損失很大，同時在添置設備及裝修廠房等方面，都花費了不少的本錢，有關方面應該儘量爲他們業務着想，予以適當的照顧。

冰室老闆娘失蹤 櫃面前結識男子

【本報訊】新界大埔墟某冰室的老闆娘失蹤三個月，迄今仍無下落。

據說，她卅多歲，丈夫姓黃，結婚已十四年，有四子女，大的十二歲，小的四歲。十年前她丈夫開了一間冰室，她在店中坐櫃面，一向相安無事。至三年前，她與一個自稱是日本某大洋行代理人的男子認識。這個男子常坐私家車到冰室來，後來她叫自己的兒子認那男子做契爺。自後，兩人來往漸密。那男子常駕車帶她去遊車河，帶她去夜總會。大概在三個月前，她丈夫勸她，她說丈夫古板。不久以後，她就再沒有回家了。

陸路回鄉旅客 去年逾卅三萬
較來港者多八千七百人

【本報訊】據港府憲報發表：一九五八年由陸路來港的華籍旅客共三十二萬二千五百六十七人；由陸路離開香港的共三十三萬一千二百九十七人，比對離港旅客比來港旅客多八千七百三十人。

同年內由海道來港華籍旅客五十八萬五千七百二十一人，離港旅客五十四萬一千五百九十五人。

失業使她心情煩惱 少女跳樓重傷殞命
從十四層樓跳下當場頭破腳斷 婚姻不如意死前擬遷出堂姊家

陳麗美

【本報訊】昨日下午三時四十分，加路連山道禮信大廈，有一個少女從十四樓高的天台上跳下自殺，當場頭破腳斷，重傷斃命。附近居民見狀，即電召十字車前往，由於少女已斃命，後來屍體轉送殮房。

死者名陳麗美，十七歲，住在禮信大廈的十四樓，上址是她堂姊夫李某的住家。陳麗美最初在一個印度人家打住家工，後來失業了，便寄住在堂姊家裏。其堂姊夫是立信置業公司禮信大廈的職員，因此，陳麗美經常在大廈出入，附近一些街坊都認識她。據悉，最近她的堂姊準備介紹一個男子與她認識，她的相片送給那個男子後，遲遲沒有得到對方的音訊；因此，加上失業的痛苦，更使她的心情異常煩惱。昨日下午，她在堂姊家裏收拾衣物，準備外出；堂姊不明其何以要離開，便不讓她出去，兩人會因此爭執起來。至下午三時許，她拿着一個手袋走出天台，她堂姊也跟着出去看她，過了一會，當其堂姊走入屋內後不久，突然街上傳來叫喊有人跳樓的聲音。

據說，死者倒臥的地點，在事發前一分鐘還停着一輛寫記貨車，當時有一個管員叫司機退後一點，當貨車徐徐退後時，突然聽見重物墮地聲，行前一看，見是一個身穿花絨短襖、黑花褲仔衣服的少女，旁邊還有一對黃皮皮鞋。

陳麗美跳樓斃命後，其堂姊非常傷心，躺在床上痛哭不已。

學生打架一人受傷

【本報訊】新界沙田有一家中學，昨天下午五時左右，有一羣學生打架，傷了一人。傷者名盧×竹，十四歲，被送院醫治。

春節回鄉者衆 領證處有長龍
港府移民局局長昨表示 說如有需要將延長辦公

【本報訊】春節將屆，回鄉過年或參觀的人已開始逐漸增加了，領回港證處又出現長龍。

關於在春節前這個期間內領取回港證人多，是否要採取措施，以便利旅客問題，據移民局局長雜表示，將來如果領證的人繼續大量增加，當局會將按情形決定延長辦公時間及增加工作人員。他又說，過去四天以來，前往領取回港證的人已逐漸增加，但直到昨天爲止，尚未有這個需要。

又據港九鐵路局局長林保漢說，鐵路當局通常習慣如遇到火車搭客人擠的時候，必定加特別班火車，或在原來班車中增加車卡行駛。但是原來規定下的火車班次時間將不會輕易改變。

印尼總領事酒會 歡送兩領事返國

【本報訊】印度尼西亞駐港總領事館首席領事沙里夫，副領事沙斯倫加雅，在港任期屆滿，定二月二日偕同他們的夫人搭乘芝萬宜輪離港返雅加達。印尼總領事特佛里達斯夫婦，特於昨晚六時半至八時在建時道官邸舉行雞尾酒會替他們餞行。部分港府官員、中外名流及新聞界人士約五十人，亦應邀參加。沙里夫在港任職已兩年，返國後將在印尼外交部供職。

戒煙不成要回水 玻璃肚被判入獄

【本報訊】黑人物「玻璃肚」涉嫌向人勒索，昨日在大埔法庭被控，判入苦獄一年半。

被告男子名鄭少棠，綽號「玻璃肚」，四十歲。

主控在法庭指出：一月十七日上午十時半，被告人偕另四名男子到大埔墟松園仙觀尋覓原告男子區立民，原告人曾任九龍城博愛戒煙醫院院長，後改任松園仙觀會計，當日被告人在路上遇原告，問明原告姓名後，將原告帶上車，指原告人任戒煙院院長時，向車內的四男子收款，後不能爲他們戒斷毒癮。要原告人「回水」，並要原告人「入會」，後原告約定被告於一月廿日再晤商，原告後報案，警方在九龍城將被告拘獲，揭發此案。查出被告人過去曾爲黑社會會員，被判保守行爲三年，期仍未滿，法官判決如下：（一）黑社會罪囚獄一年（二）破壞保釋約囚六個月，即共囚苦獄一年半。

寒潮一個去一個來
今起回暖 四天以後再冷

【本報訊】天氣回暖，在這幾天內氣溫將繼續上升。但是，冷空氣走了一個，又來一個，因爲又有一股冷空氣將於四日後到達廣東省。

據廣州中心氣象台昨日下午五時消息：在蘇聯貝加爾湖西部高空出現了一個冷潮，初步估計，這股冷空氣將於四天後到達本省，屆時氣溫將會下降。

廣州中心氣象台昨晚十時半又發佈了低溫解除消息。該台預計昨晚及今晨全省最低溫度比昨天增高攝氏二度至五度。兩天內，溫度將繼續回升。

和尚騙款八千元 警方昨下通緝令

【本報訊】深水埗一和尚涉嫌騙款八千元，昨天被警方通緝。據說此人姓張，在天后廟出入。

茶果嶺殺虎記

【本報訊】有一頭老虎，昨午在茶果嶺被活活鋤死。日前大埔傳說有虎出現，只是此虎不同彼虎，昨天遭殃之虎，自有一番來歷。這頭老虎，是荔園準備公開展覽的，最近以一千八百元，向印度購得，身長五呎，體重一百二十斤。該虎抵港後，被囚於茶果嶺的石屋中。

昨天，荔園準備將這頭老虎運出，數名工人到茶果嶺，先設法綁住了老虎脚，計劃再將它轉籠。第一步完成後，就開門將老虎抬出來；這時，怎料其中一隻脚鬆了綁，老虎掙扎了一番，另外兩隻脚也鬆綁，使得它幾乎「無拘無束」了，情形甚爲驚險，工人見勢色不對，急舉利器向老虎迎頭鋤下，結果，這頭老虎被活活鋤死了。

據悉，老虎肉已被烹而食之，虎皮、虎骨，可能今天下午運到荔園展出。

內地生豬塘魚 來量繼續增多
塘魚每天到貨四萬多斤

【本報訊】這幾天，內地生豬、塘魚來量增多，市面上售價也漸趨正常。

除了前三天每天都有一千至一千數百頭生豬運到外，昨天運到二千六百四十八頭，批發價每司碼擔爲二百二十五元至二百卅元（昨日台灣貨每擔售二百三十五元；本地生豬則售二百三十五至二百五十元一擔），零售價則由以前的四元六或四元八一斤降至四元二毫左右。

內地塘魚來量也有增加，十八、十九、二十日三天，平均每天到貨二萬多斤；而二十一、二十二、二十三日則平均每天到貨四萬多斤，批發價也由前三天的一司碼擔售二百二十四元降低爲一百八十元。零售價每斤約爲三元四、三元六。

生豬和塘魚內地於今後將陸續有貨到。

春節燃放爆竹須知 大除夕起開禁三天
深夜燃放及向人拋擲均屬違例

【本報訊】港府新聞處消息稱：華民政務司暨新界民政署署長，因農曆新年將至，特准許居民等於一九五九年二月七日、八日、九日及十四日，在各指定時刻內燃放爆竹、煙花。

這項辦法，與去年所定者相同。惟在指定時刻以外燃放爆竹、煙花者則決予嚴禁。

毋須領證而可燃放爆竹、煙花的日期時刻，於昨日港府憲報宣佈，詳列於後：

港九：港島、九龍及新九龍：由一九五九年二月七日（除夕）下午四時起至一九五九年二月九日（年初二）下午四時止。惟在深夜一時至上午六時燃放爆竹、煙花者則在禁止之列。

一九五九年二月十四日（人日）由上午六時起至上午九時止。

新界：由一九五九年二月七日（除夕）下午四時起至一九五九年二月九日（年初二）下午四時止。

一九五九年二月十四日（人日）由上午六時起至上午九時止。

警務處經嚴令所有警務人員對任何人，如在各指定日期時刻以外燃放爆竹、煙花或違犯下列規條者，一律將之票控或予以拘捕。（甲）凡屬法例所禁的爆竹、煙花，均不准燃放。（乙）凡屬燃着的爆竹、煙花，或其他燃着之物，均不得將之在人頭上拋過或向人身旁邊，或惹火物旁邊拋去，並須盡量採取合理之預防，以免發生意外。（丙）凡屬地雷砲、電光砲及金錢砲均嚴禁燃放。（丁）凡屬爆竹、煙花一經觸及即行爆發者，或含有爆炸原料或混合物而非單純爲黑火藥、堅炭、硝磺、鉛及鹽鉀等混合質者；又凡爆竹、煙花，每一單位倘含有鹽鉀之爆炸混合質重量超過十英錢者，無論何人均不得製造售賣或存貯。

如有人在樓宇內或從樓宇向外燃放或拋擲爆竹、煙花，而係違犯法例者，則該樓宇的住客可被控告而受懲罰。此點業經在簡易罪名條例（即香港條例第二百二十八章）第三十款中特別包括在內，凡屬樓宇住客對此應加注意。

學童如受歹徒威脅 教育司請校長報案
教育界盼根除14K勢力

【本報訊】本港黑社會勢力伸進學府的情況日益嚴重，黑人物強迫學生做壞事的事件常有發生，這個問題使校長、教師及家長們大傷腦筋。日前港九各校分別接獲教育司發給的「關於學童受恐嚇事件」的通告說：「在近日又有學童被人恐嚇之案件發生，據報施行恐嚇者，非只出於黑社會之成人會員，更有與黑社會有關或仿傚其活動之學生牽涉在內。」「爲此，請各校校長切實協力將此禍源撲滅。應即通諭各生，如有受同學或別人嚇弄或威脅者，須立向校長或警局報告；校長得此信息後，應即轉告當地警局勿延。警務處須獲得如此迅速合作，方能達成制止事件之任務。切希注意爲要。」

黑社會勢力威脅本港學生的問題，已存在多年，其中以美蔣特務的外圍組織十四K黨勢力特別猖獗，這些伸進學府裏的魔爪經常幹着引誘無知學童入會、勒索及非禮女學生、威迫學童回家偷竊錢財和飾物等罪惡勾當。許多無知的學生一掉落他們的掌中，總是無法自拔，除非是給家長或老師發覺搶救出來。

在這之前，許多教育界人士曾一再要求當局方設法制止十四K勢力滲入學校並根除十四K的勢力，以保障學生及居民的安全。

疑匪矮仔李 昨天再提堂

【本報訊】槍擊雷瑞德案疑犯之一矮仔李，昨天上午第二次被解九龍裁判署提堂。

被告名李永仁，又名矮仔李，卅五歲，無職業，台山人，在港六年，住北角繼園山無門牌木屋。

矮仔李被控五項罪名：（一）意圖械劫。指被告於去年十二月廿二日在窩打老道八十一號，與李卓、李樂、李裕、李潤及在逃人等持有一枝左輪手槍，意圖向雷瑞德行劫；（二）槍擊雷瑞德，蓄意傷害其身體；（三）非法及惡意傷害雷瑞德；（四）未經准許，藏有左輪手槍一枝及六粒子彈；（五）毆打雷瑞德意圖行劫（此罪與第一項控罪爲交替性質）。此案押候四日再訊。

粉嶺彭某被拘 昨被保釋外出

【本報訊】據新新通訊社消息：粉嶺地方日前被警方拘去的彭某，已被准保釋出外。昨日已有人在粉嶺看過他。

隨軍神父住宅 錄音機被偷走

【本報訊】域多利兵房內隨軍神父住宅被竊去一具手提錄音機，價值六百三十元。這事發生於本月十九日，隨軍神父一家外出，房門閉而不鎖，下午五時回來，才發覺失竊。後來一男子被捕，昨被判入獄十八個月。

聯中國貨公司　今天擴張開幕

供應全國最新百貨

棉毛織品　服裝·皮衣　皮箱及皮類　文教用品　罐頭食品　玻璃器皿　鋁製品　搪瓷·玩具　五金·膠鞋　工藝品　成藥及化粧品

擴張期內除特價品外一律九折優待七天歡迎參觀選購

地址：筲箕灣道280至282號　電話：79408

中國名酒

通化葡萄酒

買通化葡萄酒一支 贈送精美酒杯一隻

各大酒店國貨公司食品公司辦館均有出售

商務新書

蛾術編

（清）王鳴盛撰　精裝二册　定價12.20

蛾術編82卷，共分八類：說錄（論典籍）、說字、說地、說人、說物、說制、說集、說通。本書命名，係取禮記學記「蛾子時術之」取喻，意謂治學有如螞蟻銜土，須經辛勤勞動，長時期的積累，方能有所成就。王氏此書積三十年始成，名副其實。本書以論證經義、史地、小學爲主，旁及人物、制度、名物、詩文，是一部相當淹博的綜合性學術筆記。作者爲清朝中葉傑出的史學家之一，長於輿地之學，因此論史、說地諸篇在全書最爲精闢；嘉道間的學者把它與洪邁的容齋隨筆、王應麟的困學紀聞並稱。

宋人軼事彙編（精裝二册）	丁傳靖輯	8.80
恒言錄·恒言廣證（精）	（清）錢大昕等撰	2.90
敦煌古籍敘錄	王重民著	3.40
史記書錄	賀次君著	2.60
廿二史劄記（精）	（清）趙翼撰	7.20
華陽國志（精）	常璩撰	2.10
十六國疆域志（精）	洪亮吉撰	4.40

商務印書館出版　大道中35號　電話：20180　21734

新僑中學招生

班級：高、初中各級及小學五、六年級插班生。
半費學額：高一級五名、高二級二名
報名：即日起
試期：一月廿九日（星期四）上午八時半
校址：灣仔堅尼地道二九八號（由灣仔郵局上）
電話：七七一九六六

校長鄧乃森

下月五日起至十二日 廣深火車增班

每日四班車赴穗開行時間公布

【本報深圳專訊】春節即將到來，廣州鐵路局為便利香港同胞回鄉度春節，決定在春節前後期間，廣州至深圳線除原有兩班客車照舊開行外，從下月五日起（農曆十二月廿八日）至十二日止，加開三班車，其中兩班是特價軟席車，一班是普通客車，只廣州到石龍。二月五日起，廣深線每天四班車的行車時刻如下：

深圳至廣州

車次	深圳開	到廣州	停車站名
92次（特價軟席車）	上午十一時廿四分	下午一時四十分	只停廣州站
94次（特價軟席車）	下午一時廿五分	下午四時零九分	樟木頭、石龍
202次（普通客車）	下午四時五十一分	下午九時十五分	沿途各站均停
96次（特價軟席車）	下午七時十分	下午十時十四分	新塘、濱涌、常平、石龍、樟木頭、天堂圍。

港府發表去年統計：肺癆數字仍踞首席 交通意外事件增加

同是港九居民生命的最大威脅

【本報訊】肺癆和交通意外事件，始終是本港居民生命的最大威脅。在一九五八年內，因肺病而喪生者二千三百零二人；因交通意外事件而傷亡者六千一百八十人。

據港府憲報昨天發表的全年統計透露：一九五八年各種傳染病中，肺癆仍高踞首席，是年中新登記的肺癆患者一萬三千四百八十五人。其次為白喉，計患者一千五百五十五人，死亡者一百三十四人。痲疹患者雖只七百八十六人，但死亡者則有一百九十一人。瘧疾佔第四位，患者六百五十九人，但死亡者僅一人。腸熱患者亦不少，有七百八十三人，死亡者三十一人。小兒痲痺症數字比往年為高，患者有二百六十二人，死亡者四十一人。痢疾患者四百廿四人，死廿五人。是年內並未發現霍亂、鼠疫、天花、斑疹、傷寒、黃熱病、回歸熱及瘋狗症。

去年交通意外共有一萬三千八百零三宗，死者一百六十二人，重傷者一千零二十二人，輕傷者四千九百九十六人。其他僅有財產損失。

去年新生嬰兒十萬零六千六百廿四名，死亡者二萬零五百五十四人。

按：一九五七年新登記的肺癆有一萬三千六百六十五宗，死者二千六百七十五人；交通意外事件只一萬一千九百九十一宗，傷亡五千零八十三人。

婦人被控偷雀

【本報訊】婦人羅玉涉嫌偷雀，她在本月廿一日在其住址內偷去同樓男子吳仕城的「畫眉」一隻。該案還押三天候查。被告的丈夫在菲律賓，她與子女三人住在阜利街某號二樓。

中國傢私陳列室今午揭幕開酒會

聯中公司擴充營業

【本報訊】中國傢私公司及東區陳列室定今日開幕，下午二時至六時在東區禮頓道五十號地下舉行酒會招待各界。

這間公司辦事處在德輔道中一二一號三樓，於今年一月一日開始營業，主要做國產傢私批發生意。

該公司東區陳列室設在禮頓道禮賢大廈五十號地下。首次在陳列室展出的國產傢私有福建沙發、天津大小茶几、上海水曲柳活動椅、廣東水曲柳夾板四桶櫃、廣東柚木內樟大櫃、柚木內樟木梳粧檯等。

又：位於銅鑼灣道的聯中國貨公司為擴充營業，特於今日正午十二時舉行酒會，招待嘉賓。

葫蘆雕刻精巧玲瓏

【本報訊】上海書局辦到了一批首次到港的工藝品，是名為葫蘆雕刻，是用美術工藝雕刻廠出品，刻工細緻，精巧玲瓏。

這些小葫蘆，高不過二吋半，有的作圓推形，有的作圓形；最肥胖的葫蘆直徑也不過二吋半，更有小的高不過二吋。

葫蘆外表米黃色，刻有精緻的花紋圖案、山水人物及題詩。有不少是張光宇在一九五八年作的圖畫，例如東坡夜遊赤壁、漢宮春曉、顧宗銘等都是。從人物到松針、花卉，刻工都很細緻，題詩中每個字的大小在一分以下，但很清晰。

這些葫蘆雕刻每個都有座墊，分兩種，大的每個十五元，小的每個十元。

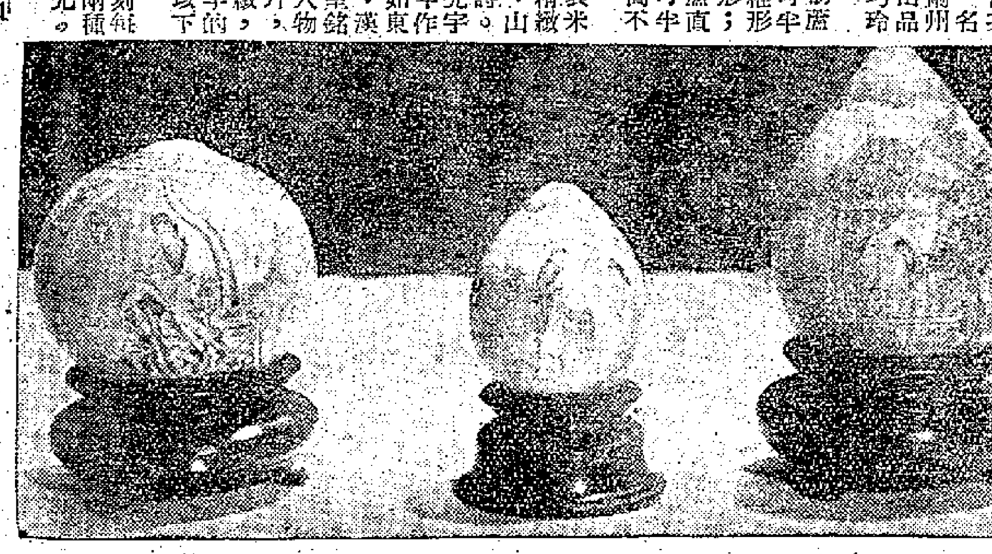

便利同胞匯款 銀行延時辦公

有些銀行設專人專櫃辦理

【本報訊】農曆春節將屆，各銀行為便利港九同胞匯款，均加強對匯客服務。交通銀行昨日起至春節止，將收匯時間改為星期一至星期五每日上午由九時半起至下午五時止（中午照常收匯）；星期六則由上午九時半至下午二時。該行為便利匯款的顧客，另設專人代寫匯款申請書。

南洋商業銀行及該行文咸東街西區辦事處，由昨日起至二月三日止延長收匯時間：星期一至星期五由上午九時半至下午四時半，星期六則至下午三時，中午均不休息，照常收匯。

大道中十一號國華商業銀行將匯款時間調整為每日上午九時十五分起至下午五時，星期六自上午九時十五分起至下午三時，中午不停。並特設辦理深圳、拱北、廣州、上海等各地匯票之專櫃，出售定額匯票。明日及二月一日雖屬例假，該行匯款部門仍照常辦公，假日收匯時間為上午十時至下午四時，中午亦照常辦公。

中南銀行灣仔辦事處定明天和二月一日（星期日）自上午十時起至下午四時止照常辦公，接受春節匯款。又該

港府批准三處拆遷

【本報訊】憲報公布三宗拆遷案批准豁免租務條例管制，計廟街一八六號與一八八號，規定六個月內完成。元洲街六十六號，規定六個月內開工，十八個月內完成。福華街七十二號、七十四號、七十六號、七十八號、八十號、八十二號、八十四號、八十六號，規定六個月內開工，十八個月內完成。

催租起爭執 住客斬傷人

青年男子因此被捕 昨天判入獄六個月

【本報訊】青年男子夏七球，因交租與同居發生口角，繼用斧斬傷同屋的女住客，現要入獄半年。

他與婦人鄔三夫婦，合租石硤尾徙置區A座二百四十×號居住。本月廿一晚，鄔的丈夫向他要屋租，他說沒有錢。為此，兩人發生爭執，鄔三也參戰，後被夏七球用斧頭迎頭劈去。事後，女人被送往醫院救治。幸傷勢不重。男子卻被告一狀，昨日由九龍裁判署判入獄六個月。

九龍區金飾店明起延長營業

【本報訊】現屆農曆歲晚，九龍各金舖定明日起延長營業時間。本月廿五日（農曆十二月十七）起至二月四日止，每日由上午八時半開市，下午八時半收市。二月五日（農曆十二月廿八）收市時間為下午十時。二月六日至下午十一時收市。二月七日（除夕）至午夜十二時收市。農曆年初一、二、三日（二月八、九、十日）一連三天休假，年初四日起開市，營業時間照常每日上午九時起至下午七時半止。

文員協會會員一批 今赴寶安參觀公社

清遠公會組春節同鄉觀光團

【本報訊】香港華人文員協會會員三十餘人，定今日下午二時赴寶安參觀家鄉建設，這是該會舉辦的第四次同鄉參觀，此次參觀着重人民公社的實況，預定參觀的地方有超英人民公社、南天門人民公社及其他建設。

又訊：該會以春節將屆，為向失業會員表示慰問起見，按往年辦法，定二月一日下午二時半在該會會所舉行失業會員茶敍會，並發給春節慰問物品，計每一失業會員每人可得白米十斤，慰問金二元五角。

該會徵求新會員運動展期至一月底結束，還未申請入會者甚衆，新會員人數刻下已逾八百人。

【本報訊】清遠公會為適應同鄉要求，方便鄉親結伴回邑參觀工農業大躍進，特組織春節回鄉旅行觀光團，目前該會同鄉報名參加者甚為踴躍。

新晚報舉辦 街頭巷尾影展揭幕

今明兩天在中總展出 歡迎各界人士參觀

【本報訊】新晚報為創刊八周年紀念而舉辦的「街頭巷尾」攝影比賽日前已公開評選。現決定將入選和沒有入選的部分優秀作品，於今明日在中華總商會九樓大禮堂公開展覽，並定明日下午七時，在這次展覽會開幕前舉行優勝作品頒獎典禮，請電影演員頒獎。參加該次攝影比賽的作品共七百五十二幅，在沒有入選的作品中，仍有不少佳作，故此該報特將部分入選和沒有入選的優秀作品，公開展覽。展出的作品大約有三百餘幅，內容多姿多采，多是現實生活中的題材。展覽會開放時間由上午九時至下午九時，免費歡迎各界人士參觀。

年宵攤位八百多 七千多人申請

中籤機會平均約十分一

【本報訊】年宵攤位僧多粥少。港九八百七十五個年宵攤位，申請者達七千六百一十四人，中籤機會平均只有百分之十一強。但是港府在申請書收費方面已經獲得了三萬餘元。因為每張申請書收費五元，不論中籤巳否，概不發還。

關於年宵攤位的申請，已於昨天截止。本月廿七日上午抽籤分配攤位，廿八日開始進行劃界工作。

香港區申請年宵攤位的有三千八百八十三人；九龍區申請年宵攤位的有三千七百卅一人。港九合計共有七千六百一十四人。

港九年宵攤位共八百七十五個。其中香港銅鑼灣有攤位三百三十一個，上環新填地有攤位二百零四個；九龍旺角有攤位三百四十一個。

香港區濕貨（鮮花、盆栽）攤位之申請書共發出二千三百〇六張，乾貨攤位之申請書為一千五百七十七張，合計為三千八百八十三張，而兩個年宵市場僅有攤位五百卅四個，故中籤機會只有百分之十三強。九龍區濕貨攤位申請書有二千四百〇八張，乾貨攤位申請書有一千三百廿三張，合計三千七百卅一張，而九龍之年宵攤位只得三百四十一個，中籤機會只有百分之九強而已。

港澳客輪春節加班

大來德星已作決定

【本報訊】澳門消息：春節期近，港澳線客輪加班日期，除「佛山」輪尚未確定外，其餘「大來」及「德星」兩輪已決定新春加班行走。

「大來」輪定下月十日（農曆年初三）加班，是日上午九時由香港赴澳門，下午四時由澳門往香港，下午十時再由香港赴澳門。

「德星」輪定下月七日（農曆大除夕）加班，是日凌晨零時由香港往澳門，上午八時由澳門赴香港，下午二時再度由香港開澳門，下午六時半復由澳門赴香港。

駕單車者被控違例 十天來已達六百宗

【本報訊】警方交通部在香港區展開一項大捕單車違例者的行動，預期一個月，已執行了十天。這十天當中，被控的單車違例案已達五、六百宗，其中最多的一天竟逾百宗。單車駕駛者切宜小心。

從被控案看來，有幾方面是被注意到的：㈠路線是否錯誤（單行線等）；㈡車身設備是否違例（例如晚上是否有車頭燈和車尾燈）；㈢單車載貨是否違例（如超載等）。

僑眷當心受騙

歹徒藉詞免費翻譯套取書信 僑眷以後連續收到行騙信件

【本報訊】據新通訊社消息說，深水埗、紅磡、荃灣等區最近發現有等不肖之徒，以某校、某社免費替人翻譯、或以文化服務名義，利用種種手段套取僑眷信件，獲悉內容後，即根據信件所載，進行榨取欺騙。據悉，有些僑眷在翻譯函件回信後不久，就連續收到行騙信件。他們懷疑這些組織可能與榨取僑匯案件有關。

上海博步鞋 中僑有貨賣

【本報訊】上海博步鞋廠出品的皮鞋，工作細緻，質料上乘。近有該廠最新款男、女涼鞋及面皮鞋到港，在九龍中僑國貨百貨有限公司出售。男女鞋均用生膠底製成，涼皮，有黑、灰、黃等色，輕軟舒適，美觀大方，男庄每對售二十一元半，女庄每對售十四元半。拖鞋以生膠配底，紅色涼皮配面，款式名貴，每對只售四元半。中僑公司還由北京、天津、上海、廣州、廈門等地辦到大批男女童庄皮鞋、絨鞋、拖鞋，品種很多，價格相宜。此外還有上海最新產品羊皮皮篋和旅行皮箱應市。

街頭巷尾

住戶聞劫案心驚 加設鐵閘拒開門

▲劫案頻生，住在北角一帶的居民，為了防範未然起見，除了在樓梯間加設鐵閘外，並吩咐家裏的住客，不論男女親朋到訪，由相識他們的人負責開門，如果是人因事外出，則通知來訪者改日再來，以防意外。（滔滔）

▲九龍塘、尖沙咀漆咸道一帶的高尚住宅區，注意防盜防竊，有等戶主吩咐傭人，拒絕他們的親友來訪，引起不滿。（客家仔）

白晝撬門偷東西 爆冷格乘虛下手

▲銅鑼灣鬧「某種罪案」，本報港聞版已有報道，據該處的街坊說：這些罪案叫「爆冷格」，匪徒們似乎是有組織的，往往趁週末或星期日，覷清一些舉家外出的住戶，就撬門進去下手。得手後，卻從容逃去。因為匪徒們配有各種鑰匙及斧、鑿、鋸子、三角銼等物，並且派有把風的黨羽，故令人防不勝防。（過客）

▲大馬路某金舖，夜裏門戶大開，燈光照耀如同白晝，原來是裝修門面，該店舖的金銀珠寶，早搬運到其他地方去了。（長毛）

▲本港一條用一塊塊小石砌起來的街道——高陞街，已動工翻修，改作柏油馬路了，工人們正在動手，把石塊掘起來。（靜）

▲石塘咀某金屬製品廠門前，近來懸上一面牌子：「招請熟手女工，年齡十二至十六，報名請進。」可是找工作做的人，望而卻步，原來該廠招請女工年齡有限制，與衆不同。（黃鳳）

▲百貨公司設有意見箱，比較少有。彌敦道的中僑國產百貨有限公司內卻設有一個意見箱，旁寫着：「親愛的顧客們，你對我們的服務態度，請提出寶貴的意見。」（小麗雅）

華南洋紙商會新員複選完竣

【本報訊】華南洋紙商會第卅四屆新理監事昨午複選，結果如下：永遠名譽會長李文祺、馮錦聰、黃拔凡、麥福興。理事長譚國光（福昌行），副：江志堅（益昌公司）。監事長李文祺（廣興公司）。總務主任屈書香（興發公司），副：麥福興（源興公司）。財務主任黃拔凡（啟泰公司），副：麥英佐（聯昌公司）。調查主任劉燊（裕福公司），副：屈志揚（中華公司）。理事：黃永調（興利行）、胡家斌（恒興行）、蒙國平（裕信祥）。監事何錫仁（先發公司）、蔡芬（聯發行）、分任審核、文書，劉福成（有裕行）、黃日權（富有行）。當年名譽顧問：華達公司馮錦聰，致生公司李道一。

新出品

▲漢口中聯製藥廠出品鼻淵膏，係以辛荑為主，配合其他藥物，用科學方法提煉而成，對慢性鼻炎及鼻竇炎有特殊療效，現已大批到港，由干諾道西四十號泰興公司、港九各藥房、國貨公司均有出售，每瓶三元。

一個良好的開端

> 在「喬老爺上花轎」中，全部新人的演技是令人滿意的。但是，這樣的成績並非偶然的，而是他們花費了不少的勞動，經過勤學苦練，才能演得這樣深刻動人。

影片「喬老爺上花轎」前天已經在太平、環球等幾間戲院上映了。從前昨兩天各院觀衆狂滿的情況看來，也從今天和往後數天訂座的熱烈情形看來，影片顯然是受到觀衆歡迎的。

曾經和幾個看過這一部影片的觀衆交換過意見，他們認為，影片獲得的成績，除了劇本內容有意義，風格的清新、脫俗而又詼諧有趣等因素外，演員的演技是重要的決定性因素之一，他們勝任地創造了角色的藝術形象，恰切地表現了每個角色的不同的性格，在唱功和做功方面都達到一定的水平。通過了他們的努力，使故事健康的思想內容具有更動人的藝術感染力。

令人感到特別驚奇和興奮的是，獲得這樣成績的演員，竟是一批第一次上銀幕、第一次拍電影的新人，一批完全是業餘性質的工人演員，他們在過去只演過幾次舞台劇，對拍電影完全沒有經驗，對電影技術是完全陌生的，像這樣的事，按照過去的觀點看來，簡直是不可能的，但是事實作出了最好的證明。

這部電影的編導黎志雄曾經說過，他對這一批新人能夠拍好片，一開始就具有極大的信心，因為他了解他們，知道這是一批對待藝術認真的人，但是對於今天能夠在觀衆中引起如此大的影響，卻是始料所不及的。

如果了解整部影片的拍攝過程，了解這部片的所有演員所會作出的巨大努力，那麼，人們對於這部片子的成功就變成完全可以理解的了。

當演員們確定要拍這部影片時，他們面對着如上所述的許多困難，而與此同時，他們正在緊張地排練「信陵君救趙」的舞台劇。能不能克服這些困難呢？能不能把影片拍好呢？答覆是肯定的，要麼就不拍，要拍就一定得拍好！幾乎全體的演員都下定了這樣的決心。

一連串的準備工作開始了。新聯公司首先組織了這批新人去參觀別人拍片，他們一連幾個晚上跑幾個片場而不嫌勞累，他們這樣做是為了熟習片場的環境、拍片條件和有關的技術知識。許多電影界的前輩和著名的演員給他們作了有益的指導。

差不多每個夜晚，他們都集中地討論和研究劇本，琢磨人物的性格，一直到深夜。像飾相國小姐藍秀英的演員湯明慧，她們的身體都不很好，但是她們還是照樣地跟大家一起勤學苦練。

這種勤學苦練的精神幾乎是參加工作的全體演員的共同特點，飾喬老爺的演員李覺，他每天雖然工作到深夜，但是第二天天未亮就必定起床練腔，為了唱好，甚至一個「丁板」他也不放過，往往反覆地練十幾遍以至幾十遍。飾「壞鬼師爺」藍心畲的演員劉耿，他本來是個樸實的小伙子，一個勤勞誠懇的印務工人，像他這樣的性格要掌握和表現一個和他本來的性格完全相反的「壞鬼師爺」，客觀上是有困難的，但是，他還是想盡了辦法在愉快地克服了困難，他在日常生活中找尋反派人物，體會和揣摩他們的性格特點，用以幫助創造藍心畲這個角色。

在開始拍片時，他們中的許多人白天上班，晚上到片場，有時一直工作到凌晨，但是沒有一個人叫苦，沒有一個人因此而影響到拍攝工作的正常進行。

正是這種對藝術認真、對觀衆負責的態度，保證了「喬老爺上花轎」這部影片拍攝的順利完成。新聯公司這次採用新人來拍片，應當說是一項大膽的嘗試，事實證明這個嘗試是成功的，這證明了一件頂要的事情：這就是工人能夠拍電影，而且能夠拍好電影。這顯然是一個十分良好的開端。

・杜學文・

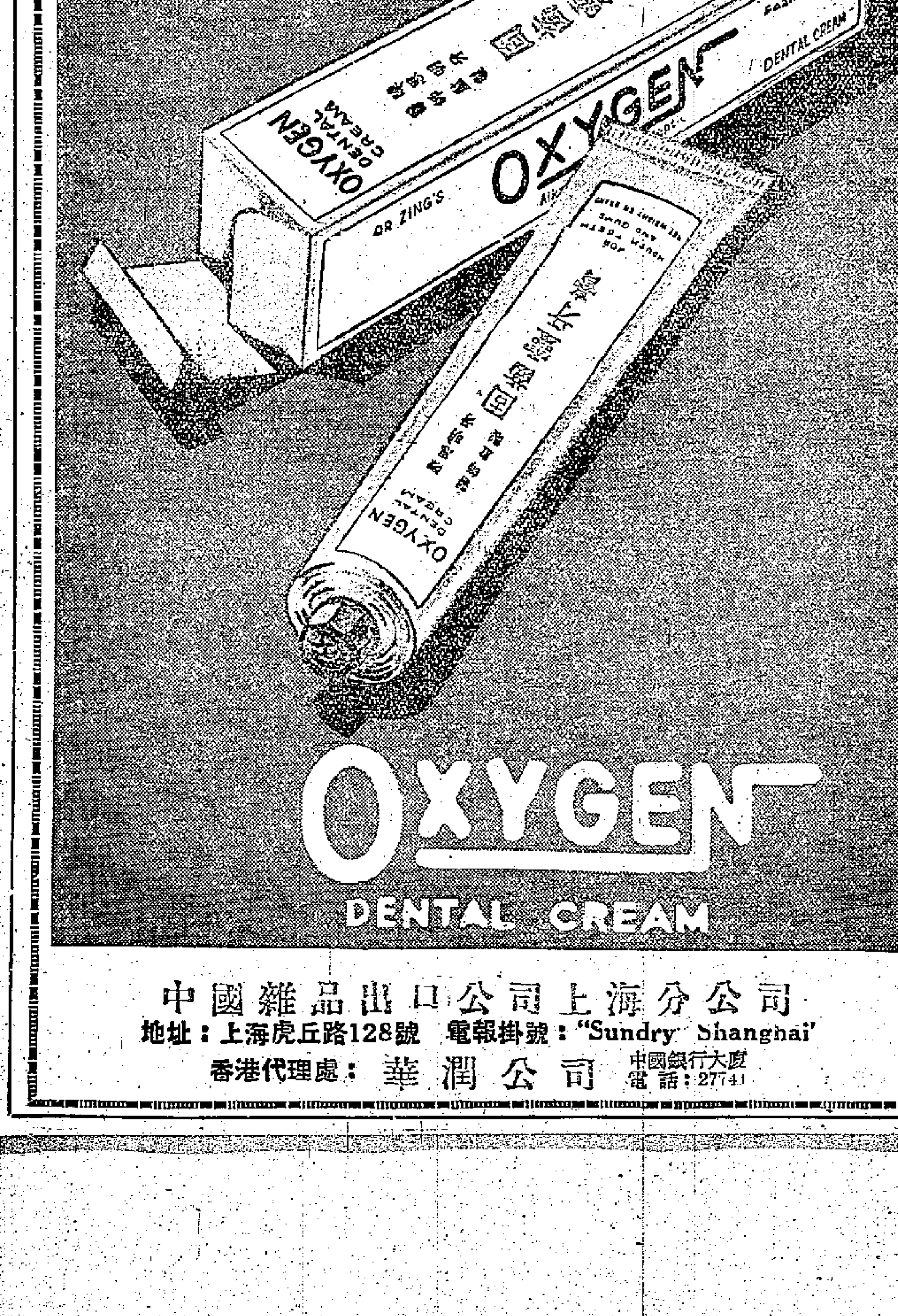

莊垂鮭先生追悼會啓事

本會等顧問莊銘榜先生之令尊莊垂鮭府君，慟於公元一九五九年元月十六日未時，在印尼泗水寓次仙遊。擇定於本月廿五日出殯，安葬於泗水黃花山之陽。本會同人公表哀悼，爰定於是日（即本月廿五日，星期日）上午十時至十二時，假香港萬國殯儀館，舉行追悼會，凡吾同人，敬祈準時出席，藉表哀思，此啓。

福建旅港同鄉會 福建中學校董會 旅港福建商會 福建體育會 莊嚴宗親會 同啟

黑人的定義及待遇

——「美國種族歧視指南」之一

（美）斯達森·肯尼迪　尤其譯

深入三K黨內部——作者肯尼迪曾著有「三K黨內幕」一書，爲搜集材料，曾深入三K黨內部，被人識破後險遭毆斃。「美國種族歧視指南」爲其新著，於本月二十二日在倫敦出版。

美國關於種族界限的法律，有極大部分還趕不上納粹德國當年所定的法律，兩者相對比較，後者還較爲寬大。

在納粹看來，凡是有不多於四分之一猶太人血統的人，都可以算作亞利安人；而許多美國法律却規定，凡是有八分之一、十六分之一或「任何可斷定的」黑人血統的人，在法律面前都是黑人，應該服從管制黑人行爲的一切限制。

血統

納粹的紐倫堡法典把半猶太人和四分之一之猶太人作了明確的分別，把他們分別劃分爲第一等和第二等雜種（德文爲Mischling，英文爲Mongrel），兩者都不得與亞利安人通婚。

美國法律則向來不如此劃分等級：你如不是白人，就是非白人。

美國人口調查局在它的「調查員參考手冊」中指示人口調查員，「凡屬黑人或父母爲黑白混雜的人均列爲『黑人』」。

這一點與一九三〇年的人口調查顯有不同，在一九三〇年時，只有有一半或一半以上黑人血統的人才列爲黑人，不及一半的則登錄爲黑白混血（Mulatto）。

人口調查局還指示：「凡有印地安人和黑人混合血統的人，除非確定其印地安人血統成分較高，均應列爲黑人。」

在另一方面，假若你有白人和美國印地安人的混合血統，而印地安人血統不超過四分之一，在人口調查時就可以斷定爲白人。

人口調查局還指示其調查員，「凡遇有混血和非白人種族的人，都應該按其非白人父母的種族登記。非白人種族的混血者應按其父親的種族登記。」

這就是說，如果你父親是白人而你母親是黑人，你就要被錄爲黑人。但在另一方面，如果你父親是中國人而你母親是黑人，你就要被列爲中國人了。

在美國人口調查局的條例之下，既沒有人詢問你，也沒有人通知你是怎樣登錄你的種族的。「種族問題應由調查員在觀察之後答覆」。

而且，美國人口調查員還奉命「保證同住一家的親屬的種族應與你的調查對象的種族相同」。

「證據」

雖然所有通常案件的作證規則只限爲專家（諸如彈道、指紋和筆跡專家）從證人台上發表意見，但在種族案件的法庭上，則准許任何證人就被告或當事人的種族發表他的意見。

美國法庭也從未有過召請一位人類學家、來鑑定一個人的種族的事。

凡是需要在法律上鑑定種族的人，連同其直系和旁系親屬，都可能被召至法庭，由法官和陪審員作身體檢查。

身體外表被認爲是種族的最好證據之一。照片和道聽途說都可以作爲證據。經常被法庭認爲是黑人血統的特點是黑皮膚、鬈頭髮、厚嘴唇和大鼻孔。

（上）

法國名畫拍賣記

「巴黎競賽」雜誌的記者報道了最近一個倫敦拍賣的故事，這個故事所涉及的主題，頗值得巴爾扎克的妙筆來描寫一番。

拍賣在著名的索德比藝術館舉行，七幅法國名畫在二十一分鐘之內就以九億三千七百萬法郎的高價賣掉。價錢幾乎達到十億法郎，這家法國雜誌就來驚嘆不已，可是不能不帶着一股抑鬱的心情：幾幅傑作都是法國人的，但是它們却在倫敦賣給了美國的富豪。

事情的經過是這樣的。

在索德比的拍賣當中，已故國際銀行家雅各·高爾茲密德的兒子挨爾溫·高爾茲密德要賣他父親收藏的法國印象派畫家——馬內、梭珊、雷瓦爾和范哥的七幅名畫。梭珊的「穿紅背心的孩子」賣了二億六千四百萬法郎——拍賣人說世界上從沒有一幅畫賣過這麼高的價錢。他的另外一幅「大蘋果」賣了一千零八百萬法郎。

現在被列爲世界上最優秀的繪畫之一的「孩子」，在梭珊繪成的時候，沒有任何人要他的畫。幾十年來，他多麼想望能賣掉幾幅畫。馬內的三幅畫「伯爾尼街道」、「散步」和「自畫像」在倫敦的買賣中也是叫價很高的，但他生前也同樣無名無利。他曾經想方設法拿「自畫像」去弄五百法郎。現在，這幅畫却以七千八百萬法郎賣了給美國商人約翰·森馬斯。馬內和雷瓦爾年青時候都過着極其貧苦的日子。雷瓦爾寫給馬內的信說過，「我在中午以前一定要弄到四十個法郎，可我只有三個法郎。」那時候他怎會知道，幾十年以後，他的「沉思」在倫敦的拍賣中竟然賣到八千六百萬法郎呢！

這次拍賣倒是一件雅事：有豪華的陳設，有貴族士紳和衣着華麗的貴婦，事後還舉行了酒會。全部「上流人物」都到場了。法國記者點出了邱吉爾夫人和桑斐瑞·莫姆（英作家——譯注）。記者還把印度土邦皇后戴的珍貴無比的鑽石和巴黎盧弗爾博物館代表們沮喪的神情，描寫一番。

可是不管是邱吉爾夫人或是印度土邦皇后，誰也要不過金元大王。七幅畫有六幅落到美國人手裏。第七幅是雷瓦爾的「沉思」。當倫敦商人斯比爾曼用七萬二千鎊（八千六百萬法郎）買到這幅畫的時候，全場爆發了鼓掌聲：起碼還有一幅畫留在歐洲。

雷瓦爾的「沉思」完成了十年之後，巴黎藝術商人保羅·都蘭——呂爾才找到一個顧客，買得幾百法郎。現在在索德比經手拍賣的，就是他的孫子在爾士。他看來有些不大愉快，記者注意到：「他懂得這個索德比『燭光搖曳的黃昏』，已爲法國繪畫市場敲響了喪鐘。」

索德比這次聚會雖有高貴的特色，但左右着這次買賣的倒不是美國和法國的社會名流，而是三個大顧客，據記者報道，他們極力遮遮掩掩，不肯泄露究竟他們是給什麼人買的這些「世界最昂貴的繪畫」。

可是，將近午夜的時候，在酒會上，秘密終於揭破了。付出五億一千二百萬法郎買了三幅畫的凱勒，是代美國銀行家蘭德買的。梭珊的「大蘋果」却是紐約藝術商人諾挨德勒給亨利·福特買的。

拍賣場周圍，有人抱怨美國的億萬富翁把歐洲的畫都買光，可不是出於愛好藝術，而是把它看作一種合算的投資。因爲按照美國法律，富翁們的收入，可以有百分之三十投資到藝術品，完全免徵所得稅。

「巴黎競賽」雜誌的這個記者簡直被金錢的力量所軟化了，他對在索德比交易的互款着了迷。他說道，「法國的藝術，英國的金錢和美國的金錢，構成了奇蹟。」

這個公式可以有意思地擴充爲：法國的藝術出賣給美國富豪。英國的欲嚴成了爽快的歐洲與美國富翁之間的掮客。美國的金錢把貧窮的西歐的珍藏收買得一乾二淨。

至於奇蹟嗎，倒不像有什麼奇蹟。只有當這些藏在美國富豪保險櫃裏的畫，不僅歸還原主法國，而且爲一切人民所享受的時候，奇蹟才算出現。

這樣的日子終會到來。

（柯普節譯自蘇聯『新時代』）

「喬老爺上花轎」速寫　李流丹

喬老爺上花轎

李嘉長

新聯公司出品的這部粵語歌唱喜劇，是由工人業餘粵劇團全體演員擔任演出的。看過試映的觀衆，都稱讚他們的演出有成績，許多人並爲工人們頭一次上銀幕而能獲得這樣的成績感到驚異。事實上，全部由新演員拍片，還是香港影界上的一大創舉！

本片的演員因爲是業餘的，下班後馬上就趕到片場去拍戲，有時拍戲要拍到天光，但白天也一樣去上班做事。單是他們這種孜孜不倦、奮力以赴的精神，就很使我們欽佩。聽說他們在片場裏拍戲，態度也很認真的，當自己不是置身於攝影機前之時，他們都在線唱線做，甚至片刻的空閒也予以充分利用。他們的成績就是這樣辛勤排練而得來的。

這齣戲的內容也不錯。喬秀才的正直堅強、捨己爲人與藍公子的恃强凌弱、橫行霸道，構成了强烈的對比。藍公子是當朝宰相之子，他就兼備這種特殊地位來爲非作歹，例如他要强娶王麗珍爲妻，對方不肯，他就氣勢洶洶的帶着一班惡家奴去强搶。他用權勢懾服了寺門僧衆，他用銀彈來收買他們，只因爲他要到廟進香，就不准寺裏有什麼閒雜人等。但他嚇倒了和尚，却嚇不倒正直不阿的喬秀才，秀才在到寺後花園遊玩之前所說的幾句話，便有點告和尚莫爲貪財而奉承惡人的意思，而後來他在寺園裏更對丫環說：「我怕貓兒老鼠不害蟲，就是不怕那些恃勢凌人的惡爺。」這句唱詞既幽默又有力量。

喬秀才雖被惡少毒打一頓，甚至連身邊的銀子也被搶去了，但他並沒有屈服，他通過惡少誣指他「入擄馬」這件事，更加知道惡勢力是要認真對付的。他因無處避風雨而暫借花轎一宿，這是「戲肉」的開始，惡少滿以爲轎內坐着的就是自己夢寐以求的佳人，而秀才則乘機李代桃僵，好使王女有可能遠走高飛。後來的情節證明，惡少是弄巧反拙了，他自己要親不成，反而是他的好妹妹配得個如意郎君。這個結局很有貶惡揚善的意味。

唱詞清雅。男女主角和丫環、師爺的戲都較突出。只是攝影方面稍差一些。

早嘆

古巴六分之一人集會首都，百萬人大示威堅决反對美國干涉內政，並要求取消美國的一切特權。初生之犢不畏虎，他們虎且不畏，何況是隻紙紮貨？

× ×

美、英各地均大雨成災，不但交通中斷，而且有數千人無家可歸。而香港最需要水的時候，却偏偏不下雨。天老爺何其覊景？

× ×

美國抗議巴拿馬擴延領海爲十二哩，遭到巴拿馬拒絕，認爲美無權過問。美國這支死人喉越來越少人聽了。

·廚師·

國產電池的奇蹟

徐憎

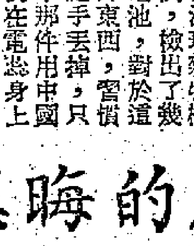

在清理雜物櫃的時候，檢出了幾件舊電池，對於這種瑣碎東西，習慣了是隨手丟掉，只是其中那件用中國字印明在電池身上有保證期的，倒引起我的興趣。

這是一件國營上海電池廠出品的「燈塔乾電池」。

電池上有註明公稱電壓一·五伏和保證辦法外，下面還有兩行小字：

製造日期：一九五六年七月份。

保證日期：一九五七年一月份。

由於好奇心的驅使，於是拿來小試，奇怪！這件已超過了保證期一年又八個月的電池居然使出潛力，能發出光芒來。

當時我還認爲這只是偶然，也許其他電池不常應用的亦會仿效，所以特地去電器店找位朋友來請教一番。

得來的答覆很使人滿意，一般如果電池在經過一兩年時間，就算不是大量用的也會將電力走掉了，電池外殼的鋅片是白點的發霉現象，但我手上的電池却仍完好如初的呢！

中國電池在最近已做到發光時間最長久，這是大家都知道的了，但誰也不會想到，在質量方面來說，如果不談到外形裝飾美麗的話，實在早已使外國出品的爲之黯然失色了。

寒天「數九」和諺語詩歌

·滄海樓主·

童年時，塾師教我讀一首謎語詩：「九九八十一，窮漢受罪畢；才得放腳眠，蚊蟲蚤虱出。」這詩後面三句的意思在當時是能領會的，但第一句的數目字指的什麼呢？塾師却含糊地不給解釋。後來在一位父執家裏，又見到懸掛着一幅「九九消寒圖」，這是我第二次碰見「九九」這個謎。直到後來自己「爲人師表」，才揭曉了這個謎。原來在正常天氣裏，每年從冬至節以後，溫度才逐漸降低；從前沒有天氣預報，人們只好用土辦法，從冬至日（或冬至後一日）數起，每隔九天，作爲一次寒訊的轉折點，由一九推計至九九八十一天而寒盡暖回。

「九九消寒圖」就是我國民間「數九」的一種方法。例如在紙上畫素梅一株，八十一個瓣，每天染一個瓣，一看花瓣，就知道是第幾個九，也有人用九個都是九筆的字來代替花瓣的。從宋朝就流行下這樣推算法的一首九九歌：「一九與二九，相逢不出手；三九二十七，籬頭吹觱篥；四九三十六，夜眠如露宿；五九四十五，窮漢街頭舞；（一作「太陽開門戶」）不要舞，不要舞，還有春寒四十五；六九五十四，蒼蠅躲屋嘰；七九六十三，布衲兩肩擔（或作「擔頭擔」）；八九七十二，貓狗眠當地；九九八十一，窮漢受罪畢，剛要伸腳眠，蚊蟲蚤虱出（有的沒有最後三句，而作『犁耙一齊出』）。」

這首諺語，據說是南宋詩人范石湖（成大）所作。石湖生平喜採集民歌民諺，操作諺語詩很多，頗能表達人民的痛苦。這首諺語寫出窮漢在嚴寒天裏的痛苦，很有一點意義。

我國各地民間相沿，還有許多關於冬節後預卜天氣的農諺，如「頭九暖，九九寒」，這是說如果頭九天暖，以後就主寒。又云「雨雪連綿四九天」；本月上旬才是二九和三九交界的時候，天氣已轉寒；從九日起至十七日是爲三九，這幾天已冷得很厲害；十八日至二十六日是四九，北方當然會「雨雪連綿」，恐怕我們南方，也免不了冷雨寒風。據老農說，冬節宜寒，節後才不會太冷，引諺云：「冬前不結冰，冬後凍殺人」。又有一句普遍俗諺云：「乾淨冬至邋遢年」。

但以多至晴，則預知歷除夕有雨雪，如冬至前後過雨，則主除夕天晴。

諺語，我國的民間諺語和作用的，往往是能起一定利漁民頗有幫助。特別是對農民

黃楊木刻與黃楊木

王水

中國的木刻中有一種叫做「黃楊木刻」。舊日用黃楊木做梳子，刻書板，刻印章，做尺子，算盤珠子及盒子及裝飾品的都有，至雖刻成藝術品的雖也有，但不甚多。解放後，用黃楊木雕刻出的藝術品，不但意味深厚。例如以兒童生活作主題的「拔蘿蔔」、「抬弟弟」、「燃爆竹」、「扇風爐」、「捉迷藏」等作品，把兒童活動的神情，表現得極爲充分，使你一看到那感覺生氣勃勃，親切可愛。又如以民間故事或歷史故事做主題的作品「宋士杰」、「蘇武牧羊」、「中山狼」、「採茶撲蝶」，亦是栩栩如生，使你一看人物的表情，就感覺到他們不同的個性與故事氣氛。所謂「用筆不多」却能「概括全局」（按這些藝術品上海書局有售）。黃楊木刻的精美，無疑的是雕刻藝術工作者努力的成果，但與用黃楊木也不是無關係的，也就如寫國畫須用宣紙，若用洋紙就不免遜色了。

黃楊木　BUXUS SEMPERVIRENS，有時簡稱爲黃楊，國際木材市場中，多稱之爲BOXWOOL，意即盒子木或箱子木，的確很多盒子或箱子都是用黃楊木的，來做箱子或盒子和其他用具的。這種木材產於亞洲南部和中國，至於中國，湖北、四川、貴州、福建、廣東、浙江、江西各省都有出產。華北却很少，很少，僅在「山東嶗山的附近發現過，可能還是移入栽培的」（見華北區自然資源內錢崇澍等所著植物地理篇），至於東北就沒有黃楊木了。中國雖有黃楊木，亦只有五六種，其中有學名叫哈爾蘭地黃楊 Buxus Harlandi Hance的一種是大的樹木，餘多爲灌木或小樹。現在用來雕刻藝術品的黃楊木，就是這一種黃楊木。這種黃楊木材作黃褐色至淡紅褐色，紋理直或斜行，結構極細而緻密，質略重，每立方呎約有五十五到七十二磅重，正因這種黃楊木本身有好的顏色，好的紋理，緻密的結構，所以才適於做雕刻的材料。

我國很早就知道黃楊是「良材」，歷代也多有人注意，例如唐代段成式的「酉陽雜俎」中，宋歐陽修的「集古錄」中，均曾提到黃楊。舊日傳說中有黃楊每年長一寸，遇閏則退的說法（按此說法不可靠）。明李時珍的本草綱目謂「葉味苦平無毒，治婦人難產，入達生散中用」。又著錄之。清吳其濬植物名實圖考對黃楊繪圖，都可作考。

隱晦的壓榨

扁舟

橋牌

北：♠K-7-6-4　♥K-Q-8-2　♦9-4　♣Q-7-5

西：♣K　♣A　♣9

東：♣J　♣6　♠9

南：♠A-Q-10-8　♥A-6-5-3　♦K-7-2　♣10-8

叫牌過程：

西	北	東	南
1♣	P	1♦	加倍
2♣	3♠	3♦	P
P	4♦	P	4♠

開牌：西出♣K。

上面這副牌是一位知名的牌友打的。北南兩方叫得漂亮，打得也漂亮。你能够想出他是怎樣的打法麼？

頭四墩牌的行次是這樣的：

第一墩：西♣K，北♣5，東♣J，南♣8。

第二墩：西♣A，北♣7，東♣6，南♣10。

第三墩：西♣9，北♣Q，東♠9，南♠10。

第四墩：南♠A，西♠2，北♠4，東♦3。

打了這四墩後，你對對手兩方的牌應該大體明白了吧。西有六張黑葉，四張黑桃，這是肯定的。餘下的三張，可能是一紅心，二方塊；也可能是二紅心，一方塊，當然你不能完全排除西有三紅心而無方塊，或有三方塊而無紅心的估計，雖其可能性最微。東方叫過一方塊和三方塊，估計應有♦A—Q爲首的。

在♦A—Q位於東方的情況下，假定西方未確定的三張牌是一紅心二方塊，這一局可成。假定是二紅心一方塊，或三紅心而無方塊，這一局也可以成，但打法不一。假定是三方塊而無紅心呢，那麼這局就恐怕非輸不可了。

任何一位牌友都是要向可勝的方面走，因此他第一步要先估算西有紅心，不論一張、兩張或三張。以下的打法，應該是：

第五墩：南♠Q，西♠3，北♠6，東♦5。

第六墩：南♠8，西♠5，北♠7，東♦6。

第七墩：南♥3，西♥9，北♥K，東♥4。

再打了這三墩，對手的牌勢是否又明白了一些呢？有一點至少是確定的，西果有紅心，莊家最所不利的局勢——西有三方塊而缺紅心，是不存在的了。

還有一點可注意的，東已墊棄三張方塊（3—5—6）。這幾張棄牌對東固爲無用，但是不是也表現着東有J—10領頭的四張紅心（現在還有三張）即不能一墊紅心呢？此刻雖還不能這麼說，如果東繼續棄去方塊，這一可能也就愈大。

因此，你一定會同意第八墩的打法，莊家出枱上的♠K，一面叫出西方的♠J，一面看看東方如何繼續墊牌？

在這墩♠K的墊牌上，東方又放棄了一張方塊，那是♦J。這張墊牌一面進一步明朗了上面的看法，另一面又給南方帶來一個問題：他自手應當如何墊牌呢？

那位知名的牌友，打到這裏，不慌不忙地丟去♥5，保留♦K—7—2。爲什麼這樣？道理十分易懂，你既已認定東有三紅心，他這時便只有二方塊，也就是前已想到的♦A—Q。同時，西方手裏也只有二方塊，那是♦10—8。在這情況下，莊家九墩注枱上出方塊，除了自手贏的一墩♦K外，那第三張方塊最後不是也可贏得麼？東方迎棄方塊於前，莊在贏得紅心於後，但因莊家勝了第三張方塊，他的紅心勝牌也就落空了。

這個打法其實就是壓榨戰法。莊家由北方出♠K，就是迫東方在紅心方塊兩色中放棄一張牌。東墊紅心，莊的紅心全勝；東墊方塊，莊的第三張方塊也就建立。南方這位牌友所以能够不慌不忙地扔紅心，是他掌握了這個打法的原故。不過，這個壓榨比較隱晦，沒有一般打壓榨的牌那一個明顯的架子而已。

月球上的工業

中國大空船

江南文　馬丁圖

月球上一片沉寂，房間裏漆黑一片，人睡在床上又特別輕飄，大家都睡得非常好。當大家在餐廳會面時，正是北京時間早晨七時半。月亮——不，地球透過玻璃頂照進來，已沒有昨天那麼圓了。

太空船的改裝工作需要一天的功夫，大家就利用這一天閒暇，由方桂爾帶着去參觀月球上的工業和生活。

走出太空站，汪大海說：「月球上的生活倒也不錯，可就是有一件，出出進進都要穿太空衣，脫太空衣，眞够麻煩。」

「這樣的麻煩也不會太久了。在月球上搞一些大氣層，已經試驗成功了；三個月到半年之後，我們大家就用不着住在這玻璃罩裏了。可惜你們來早了一步。」方桂爾說。

是的，來早了一步，所以當他們到這電站之後，還得經過隔離室，脫去太空裝這一大套麻煩手續。

這個電站可眞漂亮，全部是玻璃房子，到處一塵不染。電站的工程師先帶他們去參觀巨大的凹鏡。

「我們這裏就是靠太陽吃飯。」工程師說。

「沒有太陽的時候呢？」

「對了，我應該修正一下；半個月靠太陽，另外半個月就靠原子能。一切自給自足，完全不靠地球了。」

「完全不靠地球？恐怕還不能這樣兩獨立吧？」方桂爾說。

「對，又該修正，完全不靠地球了，除了空氣和水。」

「這可是兩樣要命的東西啊！」

「可不是？不過，根據最近的研究，這兩樣也可以就地解決的。」

「那月球可眞要興旺了。」李森說。

他們到處走了一遍，參觀了地下的機房，參觀了電站，沒有見到一個人。

「這所電站有幾位工作人員？」李森問。

「除了隔離室之外，還有一位副工程師，他正在睡覺。」

「你們可够清閒。」

「不清閒也不行啊。這兒人丁還不旺，還不能照你們在地球上一樣，每天工作四小時。我們這時還每天工作十二小時。好在機器好，人有時根本插不進手去。」

他們就這樣一處處參觀，看了石油礦和煤油廠。這些企業都同電站一樣，只有幾位工程技術人員，一切都是自動化，很少要人動手。爲了克服月球的各項困難，最先進的設備都首先供應月球上。

最後，他們去爬嫦娥峯。這裏的山石都是怪石，塊塊都是有稜有角的，沒有地球上那樣平滑的石頭。好在月球引力只及地球的六分之一，爬起山來一點也不吃力。當他們爬到山頂時，突然見遠處一道火光，像一支箭那樣標出去，越走越遠。大家猜不透是什麼東西。李森看着火光的方向，

（十三）

無所不談

不見森林

美總統艾森豪威爾

呼喝

商業新例把商業範圍擴大，小販行業在新例中未受明文規定可以豁免登記，因而許多做小買賣的人將要受到影響。

一旦新例通過頒行後，閣下出街，請檢點一下，因爲在公共廁所旁擺着的利便人們解急的廁紙小攤檔，或將不可復見矣！（琦）

錦繡河山

妙句

馬萊亞一部長反對禁酒，並謂飲酒可以改進國際關係云云。「改進國際關係」幾個字，以本港某些地區的酒客看來，屬於可圈可點之一妙句也。（莊士敦）

同是天涯淪落人

新建大廈被利用作夜冷場地，有人認爲「大材小用」。其實那些夜冷貨中，也何嘗不是有些從大商行裏撥出來的。（林川）

最近在美國的經濟會議上，美國經濟者文中表示：「旋轉上升」的工資和物價搞糟了。爲什麼他不談談「直線上升」的軍費呢？（毅）

省得爭吵

佛堂門島發現一南宋咸淳年間之古石碑，幸而碑上有字可稽，不然又好像李鄭屋村的古墓那樣，你說是六朝，他說是魏晉，議論紛紛莫衷一是了！（琛晶）

經手是問

古巴政府要求美國引渡一批戰犯，請美國將逃美的戰犯暫時羈留，聽候人民審判。這些戰犯都是由美國「引導」的。（毅）

從大西洲說到嚴子陵釣台

許休

君剛最近在人民日報上寫「大西洲之謎」，一直提到蘇聯科學家列德遜夫根據二十年來研究的結果，已經揭開了這個謎。認爲確實有過這樣一個大島和若干小島沉沒在大西洋底。在這篇文章裏，說到「地底的某一部分大面積地向下沉降，是今天還有的」，並且說，「在大片土地下沉的同時，地球上另一些地方却正在上升。」列舉了芬蘭和我國廣州東南七星崗海岸的上升，來作爲例子。

（明朱翊鈞萬曆二十八年至清玄燁康熙三十九年）「廣陽雜記」，「我國就有人發現這種現象。在一本叫做「方輿紀要」的書中，就記述了曾經是釣魚台的地方跑到半山上，距離江岸已有二里多遠了。」這裏所謂「釣魚台」當然是指的嚴子陵釣台。「廣陽雜記」的作者是清康熙年間的劉獻廷，他說到嚴子陵釣台時說：「所謂釣台者，遠在山半，去江二里餘，非數千丈之竿不能釣也。」的確，凡去遊覽過釣台的人，對這個高在山半的釣台，需要多少長的釣竿和絲才能「垂釣」，都不免要勾起了疑問，但是却都忽略過去了，以爲這不過是後人因爲既有「垂釣」的史迹，姑指一石，以實其事而已。但是根據去漢代較近的梁、陳間人顧野王所撰的「輿地志」，却是這樣說：「桐廬縣南有嚴子陵釣魚處。今山邊有石，上下可坐十人，臨水，名爲嚴陵釣壇也。」似乎在他那時候，這塊所謂「可坐十人」的釣壇石，還是「臨水」的。距離水面，一定還不甚遠。奇怪的是宋代范仲淹撰「嚴先生祠堂記」說，「仲淹來守是邦，始構堂而奠焉。」現在祠堂，離水面不過百十步，遠較釣台爲低。而和范同一時代的祝穆所撰的「方輿勝覽」，却說「釣台在桐廬二十九里，東西兩台各高百尺」。雖然這些記載上所謂「里」和「丈」只是約計，而且有的是指的遠近，有的是指高度。但是就「數千丈之竿」和「各高百尺」來看，可見得釣台的隨年代而增高，是可以說明「地球上的另一些地方却在上升」的話，是確而可信的。

另外，最近看到浙江人民出版社一九五五年出版的「杭州遊覽指南」上說：「遠古的時候，西湖是與錢塘江相通的一個海灣。到秦朝，西湖還隨潮出沒。直到隋朝，西湖形態才固定下來。自從唐朝李泌築通湖流，白居易築湖堤以後，才漸漸被人們注意起來。」拿這些話和關於嚴陵釣台的記載互相參證，我們似乎可以這樣說：由錢塘江上溯富春江，在由秦漢到唐宋這一時期，河岸的上升是非常劇烈的，只是沒有被人注意到而已。因此，我覺得蘇聯科學家列德遜夫這一研究結果，對於我們研究古代山川變遷沿革，是有重要的啟發的。

廣播節目

廣東電台（波長二八三公尺 頻率一〇六〇千週）

上午六時零五分龍舟。四十五分漢語拼音宗教學講座。七時十五分新聞。卅五分河北梆子。五十分歌曲。八時十五分粵曲。卅五分客潮語新聞。十二時零五分粵劇選曲。廿分故事詩。一時省市新聞。十五分教唱歌。四十五分科學知識。一時粵曲。六時新聞。卅分漢劇。七時解放軍生活。卅分每週一歌。卅分對農村廣播。八時松口山歌與隊水歌。卅分每日一新歌。四十分紅豆日日發新枝。九時廣東各地。卅分民間器樂曲。十時最後新聞。

廣州電台（波長三七九·七五公尺 頻率七九〇千週）

上午六時新聞。十五分歌曲。卅分新聞及報紙摘要。七時粵曲。廿分歌曲。卅分昆曲。八時十分詩朗誦。四十分民歌。五十分歌曲。音樂歌曲。十時廿五分豫劇。九時粵曲。五十分卅五分電影剪輯。十一時民樂合奏。分省市新聞。十一時十分新到的戲曲節目。卅分日日發新枝。四十五分鋼琴音樂。五十五分紅豆分舞曲。卅分科學常識。一時十五分羅進中的祖國。分聽曲學唱。卅分新聞和時事解說。四十五分京劇。六時一新歌。七時省市新聞。十時五分廣州生活。卅分每日專題文藝特別節目。八時十五分粵曲。卅分聯播節目。九時文學節目日日新。卅分羅進中的祖國。十時器樂獨奏曲。卅分中央電台新聞。

香港中文電台

上午七時時代曲。十五分天氣報告。十五分英語教授。卅分時代曲。五十八分天氣報告。八時新聞。卅分學曲。九時京曲。卅分潮州曲。十時主婦選唱。卅分倫敦電台昨晚國語節目。四十五分各地雜曲。一時廣播劇。卅分粵曲。十二時故事。卅分粵曲。一時時代曲。廿八分天氣報告。卅分新聞。十分音樂。二時越劇春秋。卅五分週末音樂。三時古腔粵曲。四時週末點唱。卅分故事。五時粵劇小調台。六時新聞。卅分點唱。七時卅分證壇摘錄。五十八分天氣報告。八時倫敦電台國語新聞。十五分時代曲。卅分倫敦電台粵語新聞。四十五分粵曲。九時行行行行。卅分馬來亞電台錄音帶「妙曲新聲」。十時南音。卅分週末喜劇。十一時粵曲。卅分天氣報告、時代曲。十二時（完）

香港英文電台

七時輕音樂。十五分天氣報告。十五分新聞摘要。廿分旋律。四十五分天氣報告。八時新聞。九時暫停。十二時卅分歌曲。一時十五分新聞。十五分音樂。四時下午茶音樂。時點唱。三時卅分唱歌。四時軍樂。七時新聞。十五分故事。五時點唱。六時軍樂。八時十五分證首答錄。卅分一週大事。八時廿五分證首答錄。卅分談陸管樂。九時新聞。十五分濟貧點唱。十二時卅分（完）

麗的呼聲銀色電台

上午七時口琴。十五分天氣預測，港台英語教授。九時卅分早晨音樂。四十五分天氣預測，港台英語新聞。九時卅分粵語流行曲。十五分祝壽祝婚點播。十五分時代曲。八時新聞，天氣報告。十五分今日報。四十五分時代曲。卅分學曲。卅分粵語話劇。十一時卅分祝婚點播。天氣報告。十五分祝壽祝婚點播。十二時新聞。一時點唱。卅分話劇。二時粵曲。卅分國樂。卅五分。三時港台古腔粵曲。四時祝壽祝婚點播。十時一時點唱。十五分粵劇主題曲。卅分小朋友樂。十五分粵曲。十五分時代曲。五時粵曲。四十五分粵曲。七時國樂。十五分粵曲。六時小說。十時八時新聞，天氣報告。十五分時代曲。九時故事。卅分週末發育報告。四十五分空中舞廳。十一時新聞。十五分南神秘之聲。四十五分音樂。十二時（完）

麗的呼聲金色電台

上午七時國樂。十五分天氣預測。各地雜曲。四十五分輕音樂。八時時代曲。卅分新聞，天氣報告。九時京劇。十時廣東曲。卅分今日天氣報告。十一時廣門歌曲。十二時新聞，天一時度食譜，天氣報告。卅分評話。十二時新聞，大鼓一時京劇。廿分潮州曲。二時申曲。卅分河北大鼓。三時時代曲。卅分彈詞。五時潮語故事。卅分越劇。三時音樂與歌劇。六時歌劇。卅分學校節目。四十五分歐美代曲。天氣報告。七時歐西流行曲。卅分聽戶之夜。九時麗的呼聲夜總會。卅分墨下談。十時國語小說。卅分故事。八時新聞。十一時新聞。十五分時代曲。卅分跳舞音樂。十二時（完）

麗的映聲（有線電視）

下午二時無敵探長。卅分愛迪臣陀集。三時樂天來。四時卅分安娜主安妮。五時兒童片。五時三十分木偶戲。三十分德州故事集。六時休息。七時卅五分名曲。卅分全家福。八時奇靈探案。十五分蘇施小姐。抜甘明戲劇集。九時電視新聞。十時零五分大學風光。十一時四十分退伍軍人。十時最後新聞及天氣報告。

懵人日記　夢中人

是日也　搵工又有希望

略嘗那些甜頭，一時感動得無話可說。此次炎涼滋味，最親莫如枕邊之人，尚且橫加白眼，試問焉得唔心淡呢？床頭金盡壯士無顏，是此間社會風氣的寫照，開講有話，有錢就有面，有面。大把水頭唔愁冇人傍親，放屁都係香嘅。當然，夢來不是拜金主義者，一向就非常無意強調金錢萬能，無非感於失意潦滯之時，有人雪中送炭，因而與老妻作一比較，覺之感慨萬千耳。人與人相處，貴乎一個情字。値得珍貴者是親情、友情、愛情、同情，不是金錢。今日積臣老細送來這些罐頭，不是奶粉牛肉，而是友情與同情，此所以値得珍貴也。已而我將這番感想，告知黐線佬。黐線佬曰：「之唔係？所以我話呢個花旗老細，對我地中國人認眞唔話得。唔係食塞頭腦，就讀案頭，呢的係積臣老細偉大嘅同情心。積臣老細唔止對你好，對所有嘅中國人，一樣咁好，開嚟就話親愛的弟兄呀，四海之內，皆兄弟也。」哦，你須知，老細係西人，不有水頭嘅，係你做手足，何以唔嫌你，只豆呢，稱兄道弟，無他者，都係你够偉大之故也。……

……得，你就係人對你好，幾個點頭話識，你諗得啱呀。搵日得閒親自去多謝老細至好，我試問黐線佬：「點樣做有？」黐線佬曰：「唔係，係你自己疑神疑鬼，係你自己放棄唔制，我話你就自己疑心做老婆奴，……」

……晏晝，黐線佬乃數定門釘耳，何以唔嫌你，上午去保唔會，黐線佬又曰：「你哋你個樣，頭髮長長成個鬼，唔係有人會整……」

……之內，就會專誠拜訪。」黐線佬點一啲得，繼而黐線佬帶來這個好消息，令我數落到點無……軍天軍地發一輪牙眞，坐到三點幾至走。老婆放工回來，乃一五一十奏上。老婆話那些花旗罐頭，似乎不感興趣，但謂若有機會，不妨去試下。旣獲老婆照准，就要打錢老細，就此搞鋒，一於抖足精神，明天去見積臣老細。（一二三一）

神奇的礼物　曲洋文　黎小圖

（五九）阮青雲從那新任客少女的口中探到了一點線索，這書他的經驗和猜想，又費了半年時光，踏破鐵鞋，終於探到曾大牛得到了大的財富之後，就和一個舞女逃到鄉邑去開了一所俱樂部，準備過其下半世的安樂日子。

（六〇）阮青雲立即買舟過鄉島，要了不多時間就找到了俱樂部，他雙手插在大衣袋裏，施施然走進去。曾大牛由於幾年生活過得舒適，因此身體發胖，同時他做夢也不會想到阮青雲會來找他。他正在從內客廳出來，一眼望到阮青雲，還以爲是豪客光臨，歡天喜地上前歡迎。

（六一）阮青雲用左手推了推臉上的黑眼鏡，似乎要認清楚道敍徒的面貌，然後一言不發的跟着曾大牛走進去招待。曾大牛忘形地殷勤招呼豪客。阮青雲透過黑眼鏡看見一位花枝招展的女郎向他笑臉迎來，已知他們的關係，突然笑道：「大嫂，好漂亮呀……」

……他們說幾句話。」他反問：「老徐剛才問我酒糟鼻日文英文什麼意思？」

「呵這個——」六笙道：「我的意思是說：酒糟鼻旣然不懂英文，你可以用英文寫個多麗賽安的報告，對事實不誇張，對他們不諷刺，駱白架、駱背自己明白，這比破口大駡還有力量！」

「咳！」張清道：「這倒是辦法，這倒是辦法。那我回去擬稿了。」

徐六笙道：「還有，酒糟鼻一定還會對你麻煩，這種人是最討厭的，怕當然不必怕，不過總要提高一點警惕。」

「我知道了，」張清輕輕鬆鬆地說：「我明天再同你通電話。」說完就走，回到家裏，周瑛一見面便訴苦道：「啊呀，你這個人怎麼搞的！你前腳走，酒糟鼻後腳就到，問你哪兒去啦？我說看醫生去啦。他說：是哪一個醫生啊？我說這可不知道了。他要我找，我說你看看我雙手肥皂泡，身上有圍裙，孩子在睡覺，婆婆媽媽的事情亂七八糟，你叫我哪兒去找？怎麼找法？這傢伙一點不生氣，反而眉花眼笑問我要不要家用，可把我嚇壞了！」（八三）（訂正：昨尾段「徐六笙誤「張清」。）

第一回　彈指斷弦飛花接蝶　強人劫軍餉玉女顯神通　泐水羽生

……等了一會，不見動靜。再等一會，眼睛一亮，從氣氛上端覷出，已可見着一線天光，不一刻，雲中白光閃發，東方天色由朦朧逐漸變紅，一輪血紅的旭日突然從雲霧中露了出來，霞彩滿天，與花光相映，更顯得美艷無倫！不知從那裏飛來了許多彩色的蝴蝶，聚集在花樹之上，忽而又繞樹穿花，方慶雖是武夫，也覺得神怡目眩。

再過些時，陽光已射入桃林，方慶眼睛又是一亮，忽見繁花如海之上，突然多了一個少女，白色衣裙，衣袂飄飄，雅麗如仙，也不知是從那裏來的。那少女向着陽光，俯腰伸手，做了幾個動作，突然繞樹而跑，越跑越疾，把方慶看得眼花撩亂，雖然身子倨促在石隙之中，也好似要跟着她旋轉似的。方慶正自感到暈眩，那少女忽然停下步來，緩緩行了一匝，突然身形一起，跳上一棵樹梢，又從這一棵跳到另一棵，宛是身如飛鳥，捷似靈猿。那少女在樹上奔騰跳躍，滿樹桃花，竟無一朵落下！方慶看得瞪舌難下，心道：難道那少年所說的奇人，竟然就是這個少女？

再看時，那少女又從樹上跳下，長袖揮舞，翩翩如仙，過了這時，只見樹枝簌簌抖動，似給春風吹拂一般，樹上桃花，紛紛落下。少女一聲長嘯，雙袖一捲，把落下的花朵，又捲入袖中，悠悠閒閒的倚着桃樹，笑目含笑，顧盼生姿！

方慶看得呆了，心道：天下間竟有這樣美艷的少女，桃花都給她比下去了。過了一會，那一大羣蝴蝶，適才被少女在枝頭驚走的，又飛了回來，遊戲花間。少女突然雙袖一揚，無數桃花，紛紛自衣袖之中飛出，蝴蝶吱吱怪叫，落了一地。方慶道：一難更是非同小可，用桃花來做暗器，這眞是驚古未聞！又爲那些美麗的彩蝶可惜，心道：花間撲蝶乃是韻事，把蝴蝶弄死，這却未免太煞風景了！

轉瞬之間，那些落地的蝴蝶又展翅飛起，只聽得那少女笑道：「蝶兒呵，累你們受驚了，我也不再打擾你們啦！」緩緩步入花叢中，進入了桃林後面的小屋。

方慶舒了口氣，忽覺陽光耀眼，已從石隙中斜射進來。方慶不覺大奇，想道：那少年竟然算得如此準確，這少女剛剛步入小屋，就是陽光透進石隙之時！

這時方慶的求生之念與好奇之心混雜一起，急忙將自己懸在樹上，全身起粗絞糾在喉頭，打了一個死結，將索拉緊，呼吸窒息，難受非常。方慶兩眼瞪直，只見那少女方慶大聲喊叫，又喊不出聲來，眼前一片昏暗，心道：眞是那少年戲弄於我，一叫我再受一次絞繩之苦！辛苦之極，雙腳亂踢，踢得樹上的花朵片片落下。（廿三）

興園　舒康

這個「保守鬼」

聽徐六笙這樣說，張清啦牙咧嘴地傾聽着，不放鬆一個字。好久好久，他才透了口氣，激動地說：「老徐，我還是第一次聽你這樣對我說話！」

徐六笙不安地問他：「我的話是不是說的太重了，使你很難堪？」

「不不，」張清眼眶濕濕，拍拍他的手背道：「老朋友，我沒有感到難堪，可是感到難過。你應該早就同我這樣說。」

「老張。」六笙也激動地說：「那是不成道理，一時我也不容易，怎麼還說正經的？」

這些年來你總是縱着我，我想同你見見面也不容易，怎麼還說正經的？」

張清臉都紅了，强笑道：「你的話對，我面前的確有一個『保守鬼』，這個保守鬼也會鬼打牆，如果你不說穿，我的意思是：不贊成你們在這時候談這個。」

穆珠插嘴道：「我的意思是：不贊成你們在這時候談這個。這個時候應該想辦法對付他們三個鬼！」

「不不，」張清道：「老徐的話有份量，他讓我看得更遠，想得更深，不光是爲了出口氣，把他們罵一頓，他是有道理，有道理。我的問題不是應該揭而應該治本。」

「很簡單，」穆珠道：「今天晚上老張就不去上班算了，什麼問題由他們去！」

「嗯？」做丈夫的說：「眞的這麼簡單嗎？」

「不不，」張清咬牙切齒地說：「穆珠，我不能就這樣下場，我要對現在我們該研究怎樣對付他們三個鬼，以後的問題留在後頭。」

半月完小說　陷阱　池滿秋

八、第一次出道

劉淑芳這時可呆了，這種事情怎可以做呢？但是趙永天一直在把那打火機型相機玩弄，並且說道：「隨你便吧，你不做，我並不勉强你，衣食無缺，不答應呢，答應我之後，我也沒有辦法，只好把這小相機的底片交給警察，算我將功贖罪，還有，你要看看這是什麼？」他從袋中又拿出一樣東西，劉淑芳一見又是一驚。原來，他手中拿着的，是劉淑芳的一個翡翠色的，用鑽石鑲的粉盒。劉淑芳心跳地望着他：

「你從那裏來的？」

「這還不容易，只要我略施小技，你手袋裏的東西就會完全落入我的手中。我告訴你吧，這粉盒對我有什麼用呢？它上面有我的指紋，也有你的指紋，警方可以根據你的指紋，從人口登記局一下就查出你的住址，還有……」他接着又拿出一本小日記簿，他說：「你的日記簿上有些什麼我不知道，但倘若交到警察的手上，那是非常有用的。劉小姐，你的意思究竟怎樣呢？」

劉淑芳這時已給他弄得不服氣地點了點頭，她不作聲，眼睛白睜，口呆。從此，劉淑芳在侵人肅肌的北風中，再不會只穿一件薄薄的半毛衣在顫抖了，她有一件雪白的太空裝，有了一件翡翠綠色的大衣，同時更擁有一件粉紅色的皮茄克。

此外，她還是一樣失業——女人失業，似乎並不是一件羞愧的事。在這社會裏，沒有職業而生活過得舒舒適適的女人才算有辦法。至於她的日常生活，也有點輕微的變化，但變化得不大——那就是每天都要上課，接受趙永天的訓練；除了受訓之外，天天就是陪伴了趙永天出入公共場所，像是如貴婦一樣。

當然，盡管她的物質生活是改善了，但精神生活卻是非常空虛。她對趙永天表面上巴結的是氣的昏黯，物質的享受可以使得一個人要失了理性，一個人利令智昏。劉淑芳在開始時對於這一行「職業」的確覺得討厭，得可恥。當第一次她和趙永天合作，在電車上碰到了一個傢伙，像那個傢伙和她上次所碰到的那個總胖子差不多，瞪着那雙討厭的色情眼睛，不斷在她的身上溜上溜下。

十三·引狼入室　梅嶺忠魂　王閣綺文

李自成佔了開封不久，糧食看看又要告盡，李岩便獻計放棄開封，轉向其他有糧食的州府攻略。李自成聽從他的計劃，連陷歸德、虞氏、鄧州等城，虞氏舉人牛金星投効，自成即拜他爲軍師，並升了李岩爲大將軍。在鄧州又得羅汝才率全軍來投，聲勢更盛。

張獻忠在湖北信陽，却給左良玉殺敗了。左良玉是行伍出身，積功升至將軍，先後因熊文燦楊嗣昌兩人的失敗，致被牽累，幾乎要拿問，至此才恢復了官職。

中原就是這樣紛擾擾，不覺過了兩年，李自成的勢力，流有了中國的西北部，官兵始終無可奈何。朱由檢最信任的洪承疇，又要全力防邊，不敢調動，只任李自成坐大。

到了崇禎十四年，史可法服喪已滿，照例要開復原官，當局見史可法能幹，便陞了他爲戶部右侍郎，兼右僉都御史，總督漕運，巡撫鳳陽、淮安、揚州一帶。

史夫人李月娥，向史可法道賀說：「相公現在不必帶兵了，這眞教我放心。」史可法笑道：「雖然不必帶兵，但責任比帶兵還重。現在全國都是兵燹，國庫收入，只靠淮揚，我剛好作了淮安揚州一帶巡撫，又總督漕運，這等於握着全國的經濟命脈，眞教人就心的。如果做得不好，防遊的軍資，便無所出，一旦被滿洲人打進來，你我都無死所了。」月娥道：「北兵大概再不會進關了吧，關內連年災旱，百姓連吃的也沒有，他們進關來，還有什麼可搶？」史可法搖頭道：「不是這樣說法，我看滿洲人志不在小，他們入關，志在得我國的土地，取我們的宗社，你看吧，一有機會他們便要大舉進關了。一個李自成已經應付不了，還加上滿洲，大局眞是不堪設想。」

這天晚上，月娥設宴和可法餞行。可法喝了兩杯酒，帶着微醉，月娥扶着他去休息，一進房門，可法便吃驚道：「夫人，是我醉還是你醉？怎的把我送到這一個房間裏來。這是誰的房間，擺設得像新房一般？」

「這也是你的房間呀。」月娥笑着說，「相公這次到南邊去，我不能隨行，身邊沒個人伺候，我不放心，是以由我作主，替你討一房小妾，已經稟告過太夫人，拜過祖先了。」

「夫人，你眞是——」可法跌腳說，「爲什麼不預早告訴我？」

「告訴你恐怕你不依。」月娥說，「是以暫時瞞你，待木已成舟，才對你說。現在，人家連祖先也拜過了，你不依也不行了。」

「那末，新人是誰？」史可法看着床邊背燈坐着的新娘子，她的頭上還蒙着紅巾。

「你自己上前看看便明白，我去了。」月娥說着，返身出了房門。順手把房門掩上。（一一四）

小說林

覺醒的開始　杜云沙

「聽見的，我就是想多聽一遍。」望着他整理桌子，不是說你！」「噢？」何正莫名其妙地側着頭瞧着他，「那你說誰？騙了你的什麼？」

「哦，是我長叔！」他又坐回凳子上。

貴德的話，引起了何正的興趣。何正想：這裏面一定有一段有趣的故事。於是他的注意力就從打翻的墨水瓶上轉移到那個長叔怎麼會騙貴德的事上去了。

「咦，眞是？這還成世界嗎？」作叔叔的，竟會騙侄子？特別是你這把年紀的侄子！」

「嘿！他給我唸這封信時，居然說我妹妹——寫這些信的人，天天挨餓啦！寄回去的錢，給共產黨吞沒了大半，叫我以後不要再寄；寄了等於沒有寄，因爲她沒有機會用，只是益了共產黨嘛！……」

這個故事引起了他的好奇心，竟使他忘却因貴德把墨水瓶弄翻而生的滿肚子氣。但是，集中精神傾聽貴德像故意使故事神秘起來似的，吞吞吐吐的不說下去了。何正便用話語去逗引他道：「或者你記錯了，也許眞有過那麼樣的信，他才那樣的唸囉！」（二十四）

「你沒有唸錯嗎？」貴德猛然的回過頭來問。

「嘿！我不戴眼鏡或許會讀錯，何況我那兩眼又突然往下一沉，有點斜視的眼光，從低垂到鼻尖上的眼鏡框子上端不客氣地瞪着貴德。貴德給這神秘地磨着牙，幾乎磨出火花來似的剃割的響了幾下，突然往桌子上便勁一敲，憤然地道：

「豈有此理，騙子，騙子！」

桌子一震，打翻了墨水瓶，把一疊間着紅線的信紙染黑了。寫信佬慌忙抹着，一邊駡道：

「你信我，就叫我讀囉！我不希罕你幾毛錢發老脾！」然後，他又指着桌子上的墨蹟，「你看，攞口叫你拆了囉！」

「對不起！」聽了何正的話，他才突然發覺一時的氣憤，他又弄出亂子來了。他困窘地站起來，不知所措地絞着手，呆呆地歎然的說：「我……」

第四章　神秘的女人　（鴛鴦　史得）

「有什麼話，請你說吧。」我說：「我絕不瞞你。」

「你非去找她不可嗎？你不可以把她放棄了，置身事外嗎？你爲了這一個女人去冒險，你覺得値得嗎？」

我答不出話。搖頭苦笑，祥叔又問我：

「你是爲了恨她才去找她呢？還是爲了愛她？」

「我不知道。」我說：「也許兩種感情都有的。」

祥叔沒有說話，他搖搖頭，似乎很不同意地說：

「好吧，旣然你一定要去冒這個險，我跟你去吧。」

我不答應。我說這事情與他無關，不該連累他。

「算了吧，老朋友，雖然我不贊成你找這個女人，我還是和你一起走。你給人打死了，也得有一個人替你收屍葬哪！」祥叔說得很輕鬆。

我忍不住笑了。對於這麼一個朋友，我覺得生命豐富起來。我說事不宜遲。祥叔不再做聲，跟我走出南灣公園，他兩手插在口袋，啣了香煙皺着眉，像在想什麼似的。

我們找了一部三輪車，叫車伕開到阮明明住的街上，走到一半路，祥叔叫車伕停了。他跑到一間什貨店去買香煙，我看他買了煙就借電話，打了一個又一個。然後走出來，我問他找誰，他笑了笑說：

「我還知發餞館，叫他替你準備一副上好的棺木。」

「眞是大吉利是！」我笑着說：「幸而我不怕開玩笑。」

我們一邊走，我一邊問祥叔此去應當用什麼步驟？

「我們開門見山上去找他好了。」祥叔說：「問題是後來怎麼樣？我的設法退出來就是。」

「假如到時眞有什麼困難，你不要管我，你走你的。」

祥叔看看我笑了笑。他頗不以爲然。

車子開到那一條街，祥叔就叫下車，我們沿着街走進去，兩邊都是高大的梧桐樹，路不太闊，很幽雅，洋房疏疏落落的，有些有小花園，有些沒有，但大半是獨立的兩層房子，跟普通的一樣幾伙人家的不同，一望而知是高等住宅區。街景眞有點歐洲風味。

行人並不多，有個小販推着單車在賣什麼，我們看着門牌，找到那一間房子了。那是沒有花園的屋子，也沒有露台，窗口臨街，現在窗口關閉着，樓下是一道圓拱型屋簷的門，門漆了赭色，有點剝落。整間屋子看來，也沒有粉飾過。

我們在門口站了一下，四邊看看，倒並不像理想那麼警衛森嚴，我把這意思告訴了祥叔。祥叔笑着說：

「也許內面機關滿佈，一進去就粉身碎骨了。」（一一六）

天晴說　侶倫

離開姑母家的前夜

第二天，我很早就起來。一夜來我簡直不曾入睡，爲的是心情太紊亂。我想着母親，我爲了很快會回到她的身邊而喜悅。却又爲了見到她的時候不知道狀況怎樣而憂愁；只有一點還使我安慰的便是，從姑母要送些錢給我母親買東西吃這件事上，可以證明我事前對我母親情況的猜測是過慮。姑母要不是從那水客口中知道我母親還活着，她還會多此一舉地去表示慈悲麼？——於是我的思路又自然而然地接上了姑母方面去。我冷靜的反省着：拒絕姑母送給我母親的錢是不是對的，我那樣的做法會不會太無分寸和太過份了呢？反覆的想來想去，我都沒有後悔的感覺。這很使我心安理得。不過我却可以預感到，過去姑母怨恨的只是我的死去了的父親，經過這一次的刺激，她怨恨的意念會轉到我身上來了。以後，她對我們這一家的成見和惡感一定也更深的了！……

我會因此有了什麼損失嗎？沒有！損失的，倒是姑母她們。——雖然，她們的一番說話，是大表姐。她們永遠想像不到，有一天叫她們感受着蕭瑟和意外，失望和悲哀這一切沉重的打擊，叫她們要詛咒上帝的不公平和命運的荒謬，而竟是給她們瞧不起的人，那是她們瞧不起的：一個錯誤的鄉下女兒！和羞辱的欺侮她們的一個盡起的，曾經受蕭我這個命運的能在安排着我的未來的光輝日子？——是鼻地呵！這樣一來，我的思想便又給畢地充滿了。我想起我得不到機會，也找不到方法把我匆促離開香港的消息告訴他，感到非常不安；我想到明天在約定的時間要他在不明不白之中空等一場，感到非常難過。我思量着回到家裏以後，應該怎樣詳細地寫一封信向他解釋和告罪。但是畢地會原諒我嗎？用我自己的想法，他應該是會的，只是，萬一他不肯原諒呢？……

整夜裏，我都是給這一起一伏的思想和複雜的情緒困擾着。

起來的時候，屋裏還是靜悄悄的。只有阿翠比我起得更早。姑母和表姐們照例是睡到了差不多上午十點鐘，我不想打擾她們，在她們的眼裏也沒有這個需要；我的來和去，在她們的觀念上根本算不了一回事。我不去驚動她們，倒是識趣的事情。

一切都辦當好了，我走進廚房去向阿翠告別，並且關照她在我姑母面前說一聲，爲我的不告而行道個歉。此外，我還有一件事情拜託她。（二〇三）

國泰快樂
週末勢必擠擁　今天請早訂座
·蘇聯出品彩色激烈戰事巨片·
本片獻給一位無名英雄
失踪的人
是一個失蹤的人的故事
是一羣國際英雄的故事
是一對與難戀人的故事
是一位英雄母親的故事
國際英雄　威震德寇
暗中取締　明攻衛鋒除
夜襲軍火庫　日打火車站
德寇挑戰禍　戰火漫天
保衛布拉格　壯士捐軀

大華　東方
連日滿座　今請早
新綺情艷春色情樂劇
白南國春戀
潘麗丁黛·姬絲 主演
七彩上中文字片
昨日滿座　今天試映
金銷魂窟舞國艷
全部七彩艷麗
PARIS BY NIGHT
巴黎夜總會美艷特
今早：中秋月茶座　張大冬瓜

東華　皇后
最後今天獻映
哈克地魯格傑作
鐵網迷龍
戰爭與愛情

娛樂　快樂宮
今天獻映
慾海長恨
HOT SPELL
高陞
今明天四場映
生死連枝
新華大部全

凡粵劇迷不可錯過·好戲難逢萬人爭看
惡少搶親　誤搶秀才　未做新郎　先做大舅
老爺上轎故夠趣：花事風
全部新演員更唱做·出色
太平　環球　北河　域多利　油蔴地　龍城　金星
連日滿　兩
新聯公司最新出品
監製：廖一原　編導：羅志雄
全部新人演出
李溫·陳劉·湯明 等合演
歌唱大喜劇
喬老爺上花轎
各院加映同場精采新聞紀錄片

下期盛大獻映
刻劃世態新型喜劇
東風吹醒
編導：左几
新風格·新趣味
有意義·有內容

紐約·中央·大世界·光明·好世界·龍城·金星
第四天·未尾更勁
重光公司鄭遠文
蔣偉光導演傑作
可憐女
任劍輝·白雪仙
半日安·梁醒波

今天　隆重獻映
百樂門　豪華　麗人
亞森羅蘋
羅拔·林士·摩
風流俠盜

普慶
華倫王子
苦雨戀春風

利舞台　普慶
吸血殭屍
HORROR OF DRACULA
鐵傳　今早場

都城　景星
今明三場
AROUND THE WORLD IN 80 DAYS

樂宮
昨日滿今續映
歡喜乾坤

休戰兩週烽煙再起
南巴兩路進軍 分擊嘉山柴灣
東方與中華將一決勝負

甲組足球聯賽中止了兩週，今天重燃戰火，節目共有三場：柴灣在嘉山對巴士，嘉山在愉園對南華，東方在花墟對中華；開賽時間都是下午三時半。預測巴士、南華、東方三隊可望在今天的比賽中獲得勝利。

第一循環週，巴士淨勝柴灣五球。論實力，強弱懸殊，巴士是必勝的。但在去週的銀牌複賽中，柴灣竟然迫和了巴士；加時再賽，巴士仍然得不到甜頭。這說明了巴士的近況平平，因此在一連串的比賽中都踢得不好。但正因如此，他們已經知所警惕，在今日的比賽中，實在沒有道理再出意外的。柴灣近來頗有進步是事實，不過實力遠遠比不上巴士，即使全力以赴，也不會是巴士的對手的。

南華與嘉山之戰，也是一場實力懸殊的對抗。兩隊在首循環週時，南華以六比二擊得大捷，今日重逢，南華再勝，已無疑問。嘉山近況雖佳，比之季初，的確有了顯著的進步。不過南華質高一皮，儘管目前不在最佳狀態，對付實力平平的嘉山，結果也是可以取得兩分的，問題只是大勝或者是小勝而已。

東方重戰中華，可能是三場比賽中較有看頭的一場。第一循環週兩隊曾打成一比一和局，但中華在那個時候銳氣正盛，實力雖稍不如東方，仍然獲有不錯的戰果。如今中華內部有了變動，球員也有問題，士氣必然受到影響。東方的戰鬥力相當強勁，後衛足與任何強隊看齊，只要在正常情形下演出，中華無論如何是打不過東方的。東方目前需要力爭上游，希望票房收入轉好，對於此戰，他們必定全力求勝；倘若中華全力死拚，戰局可能緊湊一點；要贏東方，卻是難題。附六隊陣容如下：

南華：劉建中　郭錦洪　劉志炳　何志坤　劉儀　盧松江　莫振華　姚卓然　李德煒　何祥友　黃志強

巴士：衛佛儉　吳添來　羅北　陳志剛　劉添　梁杰　梁偉雄　林錦棠　劉繼照　劉瑞華　關景申

東方：翁培佐　劉子安　李炳照　林尚義　高保強　馬孟鴻　馮德準　張銳儀　郭英傑　朱永強　梁桂康

嘉山：梁志強　陳琳　蕭福安　黃志全　方西就　盧文龍　梁少松　余耀明　李洪祺　陳文耀　謝錦河

柴灣：史超城　馬　加傅尼　高路文　素堅吾　馬菲士　馬殊　柏雲　史密夫　屈臣　曾寧士

中華：蕭家致　張榮　陳銘新　潘啟鴻　梁榮輝　曾鏡洪　譚泰泉　楊偉業　韓恆錫　梁林　梁其興

論戰

南巴必勝已無疑問
東中之戰打過方知

在聯賽積分表上名列前兩名的南華和巴士，今天同時出師，分別對抗位於榜末的嘉山和柴灣，一強一弱，優劣顯明，南巴無不勝之理——雖然嘉山近況不壞，柴灣最近且曾創出奇迹。

必勝者能否大勝——有問題

必勝而能否大勝，這倒是一個問題，南華在本週內晨操夕練，認眞異常，一些近況較差的球員相信可以獲得較大的成效。只是，嘉山這一班人馬，向以作戰勇悍見稱，南華在多名球員受傷的情況下，未必敢於力拚。不過，從南華本身來說，為了振奮士氣，一洗頹風，它是應該傾力以赴而大勝一場也！

在巴士方面，汲取了當日被迫和的經驗教訓，此仗定必不敢大意。事實上他們本週操練也較往時積極，在此情況下，輕取攻力異常薄弱的柴灣實在不是困難的！在銀牌賽時，巴士前鋒表現得很散漫，盤弄、誤傳既多，又陷於各自為戰、不求聯絡的地步。其實，碰上腳法差而只憑勇與爛的柴灣後衛，只要做到適時的傳、走、鑽、射，是可以大有斬獲的。因此，相信巴士今天最少會有四、五球的收穫。

可贏者未必穩贏——看勁頭

引人的一幕是東方對中華。前者的表演一向是沒有準則的，雖說在去年年底已經逐漸有了好轉，但最近接連休息了兩週，今天能否發揮有良好的演出頗成疑問。再說，他們的前鋒畢竟威力不強，在首循環週時，竟然遭到中華的適時猛攻而迫得採取密集防禦。當然，今天的中華，與季初有異，由於攻守力量都比前略見削弱，東方自有較高的獲勝希望。但是，中華雖連續發生不愉快的事件，而球員的操練卻從未或缺，如果他們能把練波的勁頭發揮出來，說不定也有再度嚇和東方的可能也！ ·武侯·

有聞筆錄

年初三排什麼戲
廿七日將有分曉
三月七日足總將排精采節目

足球總會目前召開執委月會時，因為時間所限，議程未及全部討論，已定於廿七日（星期二）下午五時三刻繼續召開會議研究未了議程及來往書信等事。

在未了的議程中，多數是關於一些比賽秩序的編排問題。當日除了將督憲杯編在農曆年初一（二月八日）舉行外，年初三（二月十日）繼續上演什麼節目還未議定。按照該會秘書預先的計劃準備作紀念杯賽的，但在來信項下，則有東華三院等也擬在當日舉辦一場南巴義賽，究竟如何編排，廿七日將有所決定。另外，就是為了英國愛丁堡公爵來港（三月七日），當而編排一場表演賽，當日本有兩場聯賽舉行，但因戲碼不強，足總準備另外安排一幕好戲。

足球總會有人認為：正當足總財政困難之際，年初三排演紀念杯賽，可以賺一筆作為彌補。他還指出：足總每年都有慈善款項撥給東華三院，大可不必急於推出一場南巴義賽，不過，這僅是他個人的意見。如何決定，要看全體執委的意見。·吳·

內幕透視

足聯內部似在醞釀風雨
張錦添露口風 可能以退為進
「唔製」也許「又製」

華人足球聯會主席張錦添最近常透露口風，對足聯主席一職，表示只願「做埋呢屆」。有人認為張錦添這番說話，並非表示消極，也許是以退為進？

張錦添在兩屆任內，曾替足聯賺到一筆大錢，而且要準備買樓了。為什麼只願「做埋呢屆」呢？

按照足聯定章，每一職員可得連選連任；但連任不得超過三屆。張錦添在前屆才任主席，到本屆任滿，也只做了兩屆，還有資格可以多做一屆的。

有說，張錦添最近所以透露這種口風，僅屬一種試探性質，他要試探足球圈中的人士對他的印象如何；如果多數人對他表示好感，他就會有意多做一屆，不會就此洗手不幹。據說，張錦添做事是拿得很穩的，即如在去年改選時，「九龍派」突然要競選，他終於運用手法，把競選浪潮一手抹煞，選出李杏林為副主席和鄧泰全做司庫，使「九龍派」得到一些好處就此罷手。但當時的「九龍派」並非低頭就範，只是環境使然吧了。也許張錦添對於「九龍派」仍然存有戒心，認為將來改選仍然是一個對手。提早透露「做埋呢屆」的口風，說不定另有作用存在。

表面看來，足聯內部似乎平靜無事，其實骨子裏常有暗爭。即如前一個月的執委會議，因東方改派黃紹滔出來做代表而替換了胡祖堅，由於胡祖堅出缺，就有人恐怕遴選小組主委一職在改選時選出「九龍派」的人來擔任，於是暗中配足出席人數來準備競選，怎料當時「九龍派」對此並無競選之意，終於順利地補選了莫慶為主委。以此為例，可知足聯內部仍有不少人在爭權。而且足聯目前有了錢，要爭的人就更多了。還有三四個月足聯才告改選，張錦添在這個時候就話「唔製」，說不定足聯內部又在醞釀着什麼！·晨雄·

東華譚鑑滿替身
區鵬年傳中球夠勁

東華明日在甲組足球聯賽上週中東逢傑志。由於銀牌之役，東華疲師上陣仍將對方淘汰，明天再次較量，東華更是信心百倍；而且決定用預備組的區鵬年替譚鑑滿上陣。

昨日，東華在海軍球場練波，區鵬年也有露面。他站在右翼的位置上猛練傳送。此君身材中等，身高與譚鑑滿差不多，傳中球頗有勁力，但絕少練習射門。據該會新書記說：「腳頭就差不多嘞！最緊要唔好怯場。」

東華球員在練波中，對於射門一道很為重視。該隊的大多數球員都希望能夠再次擊垮傑志。

傑志球員明天誓雪前恥
傳門將換郭秋明而用譚煥灼

又據伍球添昨天表示，傑志對銀牌雖已絕望，但球員卻對於此次之敗，表示莫大惋惜。由於傑志在未對東華之前，「傑志的心事」會給予球員以莫大的鼓舞。他們認為會方對球員已經「情至義盡」了。然而，球員雖已竭盡努力去打，但卻打不出水準來。明天再對東華時，他們都要求以在銀牌賽中的原班陣容出戰，以和對方一決雌雄。

另據體育社消息：傑志足球隊徇大部球員的要求，明天與東華足球聯賽時，將起用新近轉會的譚煥灼上陣，以代近況欠佳的郭秋明。此一消息，昨經傑志「統帥部」一負責人證實。·勝·千·

督憲杯下週點將
華聯陣容先安排

本屆督憲杯第一場比賽，足總已通過在農曆年初一上演。由華協的華聯隊與足總的西聯隊對壘。昨據足聯遴選小組主委莫慶說：督憲杯兩隊的陣容均擬在下週選出，時間初步定為星期四；但亦有可能略為提前；將首先遴選華聯的陣容。據悉：足聯的遴選小組和足總的聯賽管理小組會議都將在同一天內開會。·藍虹·

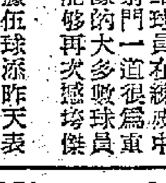

足球雄師雲集五羊
春節期間連場激戰

【本報廣州二十二日專電】北京「八一」、瀋陽、天津四名全國最佳的足球隊伍以及新升級的勁旅廣東隊將在春節假期內於越秀山頭演出一連串足球好戲。

北京、「八一」、瀋陽、天津四隊都是擁有運動健將多名的勁旅，最近並補充了一批新血，力量更為宏厚。北京、「八一」隊曾蟬聯多屆全國冠、亞軍，去年二月間在穗出戰蘇聯隊均創下一比一戰和的優異成績。北京隊最近曾到越南民主共和國訪問獲得全勝；「八一」隊去年八月在來比錫曾迫和社會主義國家友軍運動會冠軍保加利亞隊，瀋陽、天津去年均以嶄新的面目出現，後起之秀極多，是去年全國的亞、季軍。天津隊去年初曾到中東埃及、蘇丹、敘利亞等地訪問，獲得三勝一負四和的戰績。廣東隊今年才升上甲組，但全隊人員均雄心勃勃，本月十八日即曾與「八一」隊以一比一踢和。

解放軍迎接全運 掀起了鍛鍊高潮
海陸空軍展開各種活動 大批體育人材源源出現

【中國新聞社北京二十二日電】中國人民解放軍陸、海、空三軍正在掀起體育鍛鍊熱潮，迎接將在今年五月在北京舉行的第二屆全軍運動會和九月間舉行的第一屆全國運動會。

各地駐軍目前正在紛紛開展各種競賽活動，選拔運動員，推動運動技術的提高。二十日在北京閉幕的全軍乒乓球、羽毛球、網球預選賽，是全軍的第一次選拔競賽。全國空軍首屆運動會的籃、排球比賽和摩托車比賽，已經在一月上旬至中旬舉行。中國人民解放軍海軍從十日到二十日在上海舉行了慶祝建國十周年體育預賽會。目前，在濟南、杭州、南京等地還正在舉行全軍中國摔跤、武技、公路自行車、自由式摔跤、古典式摔跤、拳擊等項目的競賽活動。在第二屆全軍運動會開幕前，每個月都安排有全軍性的體育競賽活動。二月到四月間還將舉行棋類、游泳、跳水、舉重、體操、射擊、賽馬、摩托、跳傘、航海多項、手球、馬球、棒球、壘球等項目的競賽活動。

在這些競賽活動中，大批人材已經被選拔出來。各單位運動代表隊的運動員們，目前正在勤學苦練，準備大顯身手。空軍部隊爭取在滑翔和體操方面在全軍運動會上奪冠軍，海軍運動員中估算着，要在水上運動中佔鰲頭，蘭州部隊和內蒙古部隊則要在馬術上爭雄。

南華今變陣
李德煒替李育德打中鋒
陸達熙亦由盧松江替補

南華今日拉隊到愉園與「升班馬」嘉山對壘。由於陣中有人因傷或身體不適，鋒、衛線上將有兩人倦勤，準備分別由預備組的球員補上。

據嘉山「大本營」消息：李育德因最近比賽受傷，決定休息，今日將改由李德煒「掛帥」。右前衛陸達熙，則因偶患眼疾，也已決定倦勤，由盧松江替補。

嘉山的球員戰意甚高，氣力也算充足，但球技仍未到家，與南華相比，更有很大距離。今日除非臨場有了意外的演出，否則南華雖用兩員副選上陣，對付嘉山，仍然游刃有餘。·白勝·

光華取消晨操 加強午後集訓

光華本週已重新訂定集訓計劃，由於部下的巴士「拔兵」因工作關係不能參加晨操，乃決定將晨操取消，改為每天下午舉行集訓。該隊球員在「統帥」們的打氣加油下，顯得都比過去積極。明天迎戰星島，決心傾力以赴，希望從星島身上取分。·天麟·

南朝鮮排網隊 昨今均有戰事

南朝鮮京畿女子排球隊，昨晚首次在青支出戰拔萃，結果客隊以二比〇勝。

又：南朝鮮網球隊昨天抵港，將作賽三場，今天下午二時半在嘉山郵政球場對港大校聯隊。兩陣如次：（校聯）姚寶熙、馬健隆、羅樂文、鄭振中、韋良、林方。（南朝鮮）李相勳、李相涑、嚴華永、金其雲。

甲組足球聯賽積分表
——截至一月六日止

隊名	賽次	勝次	和次	負次	得球	失球	積分
南華隊	一三	一一	一	一	四八	一五	二三
巴士隊	一三	九	四	〇	五〇	一五	二二
警察隊	一三	一〇	一	二	四八	一七	二一
東華隊	一三	八	二	三	二八	二三	一八
傑志隊	一三	六	三	四	四一	三〇	一五
陸軍隊	一二	四	三	五	三六	三三	一一
東方隊	一三	四	三	六	二〇	二五	一一
星島隊	一三	三	五	五	二五	三二	一一
中華隊	一二	四	二	六	二七	三〇	一〇
光華隊	一三	一	四	八	二〇	三三	六
嘉山隊	一三	一	三	九	三一	六二	五
柴灣隊	一三	〇	一	一二	二二	七一	一

籃聯戰東埔案 決定三七分賬

香港業餘籃球聯會昨晚召開埠際小組會議，議決接納東埔案隊在港比賽四場，三七分賬。

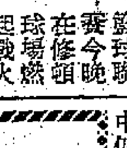

今晚籃球主力戰 培爾鬥均安
中健僑聯分戰嶺東自力

公開籃球聯賽今晚在修頓球場燃起戰火：七時，甲二組中健對嶺東；八時，女子組僑聯對自力；九時，甲一組均安對培爾。

首場中健與嶺東，實力雖屬平平，但勢均力敵，料有緊張演出。女組僑聯技術大有進步，自力雖然近況甚佳，仍恐不是敵手。

培爾對均安，為今晚的主力戰。培爾為本年度聯賽奪標呼聲最高者，自開鑼至今，仍保持不敗紀錄。今晚與均安對壘，憑隊中各人的努力，大有可能取勝。均安隊中的一員主將鄧金富，日前「脫較」未癒，恐難上陣。雖然隊中仍有馮國忠、黃紹良、張道賢等好手，但是究竟較差一皮。錄甲一組名單如下：

（均安）黃尚夫、梁玉泉、張道賢、趙誠、黃紹良、馮國忠、吳逸明、鄧金富、譚民生、李維超。（培爾）潘煒文、莊以謀、黃鵬貴、張介忠、許德坤、譚偉平、曾啟業、成照、伍元。

今日足球賽程

組別	對賽	場地	時間
甲組聯賽	柴灣對巴士	嘉山球場	三時半
	嘉山對南華	港會球場	三時半
	東方對中華	界限街場	三時半
預備組聯賽	嘉山對南華	港會球場	一時正
	東方對中華	界限街場	一時正
乙組聯賽	空軍對太古	嘉山球場	一時半
	電工對獄吏	跑馬地場	三時半
丙組聯賽	龍倉對冠雲	跑馬地場	二時正
	工程對漢英	跑馬地場	二時正
	電話對天祥	跑馬地場	二時正
	港大對躍證	跑馬地場	三時半
	渣華對有利	跑馬地場	三時半

李文傑上訴書 定下週一遞出

【體育社訊】李文傑昨對記者說，他和鍾錦泉、陳強聯銜上訴，不是斤斤計較一個財務小組主委的職位，而是對足總今後「法紀」之正視。他的上訴書已在起草中，尚有待頭、鍾兩人過目。預定下星期一可送到足總。

靜靜告訴你

警、南聯賽次循環之戰，警察有意提前在農曆年初八（二月十五日）改在港大球場舉行，此事昨日已有披露。·洋·

警南之戰改期易地
最後要看足總態度
南華今天將有正式答覆

說，南華已定於今天答覆對方了。昨日上午十時，陳福祥曾撥電話給梁兆綿，徵求他對於提前比賽及改場的意見。梁兆綿認為此議甚妙，但要等待與南華的職員們洽商後，今天才能答覆。

警、南之戰，足總原排在二月廿一日在花墟舉行，但當天適是警察陸運會決賽之期，球場難以借出；而且在警察的甲組球員中，又有好幾人要參加陸運，所以警察希望提前易地先與南華角逐，成問題的只是足總下週開會時，由於該會準備把四月份內的兩週比賽移在二月份內上演，此議與警察建議提前比賽的日期恰好相同。所以如在南華表示贊同之後，就要看足總的態度了。·白勝·

泛談球隊來去
從黑池重訪扯到巴士遠征
·臥龍·

英國黑池職業足球隊擬於五月間再度訪港，函件已通過有關方面轉到足球總會，將在廿七日的執委月會中提出移交埠際小組研究。不管黑池隊將來能否成行，但足總仍將會循例商洽一番也！

黑池來港把握不大

黑池隊能否如期以償，關鍵仍在於包銀總額的問題上；蓋黑池隊絕對不可能單程來港；除了香港之外，該隊還要到星洲、馬來亞、菲律賓甚至日本等地。

試從包銀問題上作一統計，假定香港願付五千鎊，星洲和馬來亞三千鎊，菲律賓各兩千鎊，合起來共有一萬二千鎊（合港幣二十萬元左右）；另一方面，從英倫來港的旅費大約每人六千多港元，以廿人計算，就需要十三萬元；另外還有許多雜費，而職業隊的球員每天支取的零用錢也不菲；加以星、菲兩地未必能夠負擔得起四千鎊之數。所以，從這方面來看，黑池隊東來似乎還是把握不大。

蘇格蘭隊不妨接頭

足總秘書吳馬和陸軍隊的柯路達，都認為黑池隊再度訪港的可能性不高。柯路達則說蘇格蘭的甲組勁旅「夏士」隊倒有希望。

「德臣西報」昨日刊出一段澳洲悉尼的消息，說蘇格蘭「夏士」足球會應邀於五月間到澳洲各地作十一次表演賽。

這段消息印證柯路達日前的談話，似乎大有道理；像黑池隊，不遠萬里從英倫來港的，蘇格蘭隊是否與香港有所接洽，目前不得而知；必要時香港足總不妨自動與之聯絡。

哥隊訪港希望最高

「德臣西報」的消息中，還有一段澳洲方面亦希望哥斯達黎加的冠軍「賽派拉沙」隊於五月前往悉尼表演。

哥斯達黎加這支冠軍隊，就是月前與香港接洽的一隊，香港答允以一萬二千美元邀請它於五月九、十、十三等日在港表演三場。現在，澳洲既然也接納該隊前往表演，對該隊遠征所需的旅費大有裨益，是則該隊訪港的可能性已是各外隊中最高的一隊了！雖然，該隊訪港與赴澳洲在時間上似略有衝突，但那只是枝節問題，若然該隊眞能遠征，香港方面也可以遷就一下的！

巴士遊澳 前途難料

當然，目前只能說是可能性較高吧了，按照本屆邀請外隊的情況看來，則非待該隊作了切實答覆之後是不可能下斷語的。

現在，一方面是足總急於洽妥一支外隊訪港，另一方面則是香港各勁旅紛紛作外遊的打算，巴士已去函澳洲方面聯絡，但根據「德臣西報」的電訊看來，如果蘇格蘭隊和哥斯達黎加隊順利訪澳洲，則巴士被接納前往的可能性就會相應減低了！

服務版

問題解答

人民公社的兩個問題

為什麼要破壞封建的家長制？

因為實行封建家長制的統治，家庭便成為婦女的牢籠。「三從四德」就是套在婦女脖子上的法繩。在那樣的制度下，她們不得不依靠男人的收入生活，在經濟上處於從屬的地位，瑣碎的家務事佔去了她們的時間。要改變這種狀態，使婦女徹底解放，必須破壞封建的家長制。這種家長制在資本主義社會中一般早就沒有了，從這一點講，這是資本主義的一個進步。但是我們所要求的，卻要更進一步，建立起新型的家庭，眞正徹底地解放了婦女群眾，並使兒童得到良好的教育。這在資本主義社會一般也是沒有的。只有在將來，在消滅了人剝削人的資本主義制度以後，這樣的家庭才可能普遍出現。

按需分配更合理，人民公社成立後是不是就要實行這種分配制度？

共產主義的「各盡所能，按需分配」的原則，是更合理的。但只有在社會產品極大的豐富了以後才可能實現。目前，農村人民公社實行的供給制，雖然開始帶有共產主義的按需分配原則的萌芽，但就整個說，它的基本性質還是社會主義的「各盡所能，按勞分配」。而且，今後一個長時期內，人民公社社員收入中，按勞分配的工資部分，還佔有重要地位，在一段時間內並將佔主要地位。即使已經由集體所有制過渡到了全民所有制以後，人民公社在一個必要的歷史時期內仍然將保留按勞分配的制度。不看生產發展的條件，過早地取消工資制，是不利於生產的發展的。在一段時間內，農村人民公社分配給社員的工資必須逐步增長，並且可以有適當的差別。城市的工資水平一般比農村為高，這是有多方面的原因（包括城市的生活費用較高這一個原因），而且也是一個相當長時期內也不會逐漸降低，相反的，國家將逐步提高工人的生活水平。

簡覆

棲棲先生：你回鄉探親，可隨時返港，不會不准你出境的，你可放心回去。

林迎課先生：我們不清楚勞工處代介紹工作的事，請你直接到該處詢問，地址在香港雪廠街二十二號。

林鴻先生：謝謝你對我們提的意見。你所說的國產望遠鏡，現仍未有到港。

讀者信箱

認清形勢多讀報

「綠巾人」先生：

你問的第一個問題，不是我所能知道的，所以無法替你解答。你說你是一個工人，你急切要求參加工會，這願望很好，替工人兄弟多盡點力量，在工人生活中你能懂得更多東西的。

第二個問題，關乎整個國家的政策，你每天留心讀報就能理解這些問題了。一九五八年十月十三日我國國防部命令中有一句話說「呆在台灣和台灣海峽的美國人，必須滾回去。」凡是中國的國土，遲早總要歸回中國人民手中的，至於通過和平的方式或戰爭的方式，那就得看實際情況了。

「敵人一天天爛下去，我們一天天好起來。」這是毛主席指出的顛撲不破的眞理。「帝國主義者的壽命不會很長了，因為他們盡做壞事，專門扶植各國反人民的反動派，霸佔大量的殖民地、半殖民地和軍事基地，以原子戰爭威脅和平。這樣，他們就迫使全世界百分之九十以上的人正在或者將要對他們羣起而攻之。但是帝國主義者目前還是在活着，他們依然在向亞洲、非洲、拉丁美洲橫行霸道。他們在西方世界也依然在壓迫他們本國的人民群眾。這種局面必需改變。結束帝國主義主要是美帝國主義的侵略和壓迫，是全世界人民的任務。」（「見帝國主義和一切反動派都是紙老虎」一書）。你能認眞研究毛主席的著作，就能弄清帝國主義的眞面貌。

至於殖民地的民族革命問題，就是世界被壓迫的民族，為了擺脫帝國主義的控制，以革命的手段來爭取民族獨立自由，實現一個獨立自主的國家的問題。

要制止戰爭的力量，就要靠和平的力量，世界人民是熱愛和平、憎恨戰爭的，我們社會主義陣營一天天的強大，帝國主義要挑起戰爭，就必定滅亡。

旅行詢問台

春節回廣州 穩有服務站
代客找旅店

朱成先生：你想在春節假期回廣州探親，惟恐臨時住不到旅店，可委托中國旅行社代訂旅店，地址在大道中六號二樓。為便於旅客找尋旅館住宿，廣州旅業方面已設有旅業服務站，總站設在長堤三九二號西濠酒店內，白雲路廣州火車東站對面中央酒店門前設有分站，旅客可到該服務處請求介紹旅館住宿。

廣州華僑大廈房租最高價十四元，最低二元六角，大房鋪位由一元七角至二元。新亞酒店最高十六元。

照相機可登記後帶進，菲林准帶多少卷要海關決定，菲林一定要沖好才能帶出境。廣州照相館代沖菲林很方便的，你早上交給他們，晚上就可以到取。

旅客帶禮物送給親友，物件到岸價值不超過十五元人民幣准許免稅入境。

衛生常識

蒙頭睡不衛生

天氣一冷，有些人怕把頭露在被外，因此喜歡把頭縮進被窩裏睡覺。也許他們認為這比把頭露在被外會暖和些，但若從講求衛生的角度來說，這卻不是個好習慣。

一個人只要活着，他就要不間斷的進行呼吸，必須時刻吸進氧氣，呼出二氧化碳氣（俗稱碳酸氣），才能使身體各部份器官保持正常的活動。當人熟睡以後，身體內部器官並沒有停止工作，所以呼吸還是不斷的進行着，所不同的只不過是呼吸得較深，頻率較慢罷了。假如我們把頭蒙在被窩裏，一夜間所吸的都是被窩裏這一些空氣，而且大部分還是經過自己身體呼出來的，當然其中的氧氣越來越少，而二氧化碳卻越來越多；另外還夾雜一些來自身體表面、因汗液等蒸發而放出的臭氣，和由肛門排出的硫化氫氣體。把頭蒙在被裏，就有可能把這些氣體吸進去，這些東西吸進身體裏去，對我們的身體健康當然不會有什麼好處。

為了保持身體健康，即使是天氣較冷，也不要用被子把頭蒙起來睡覺。覺得頭露在外面有些冷，可以戴頂睡帽。（內）

服務部

求職

▲無線電修理：本人對於無線電收音機修理、唱機、電器裝置、雜件，論件計算或按月均可。有意請者每日上午十時——十二時，下午六時——七時半電話五二九二九（林浪平）。

▲官立英文高中畢業生，有家庭教師經驗，願替F·4或以下同學補習英、數等科，薪酬不拘，函香港軒尼詩道一四三號地下，濟華。

▲粵籍青年，十八歲，略識英文，現求練習生或什役，薪不拘，有舖保。函灣仔道一九四號三樓陳榮收。

徵求

▲徵求舊光機（攝影用）一具，包括過光板者更佳，過光參考書籍如有割愛出讓，請將大小及價錢開列，函北角春秧街一一五號二樓莫朗接洽。

▲職業青年兩人，欲在每星期二、四、六晚上七時至八時左右補習代數，每月願給回舟車費二十元，如有誠意幫助，請來信香港郵箱一四四三號約洽。

臘鼓頻催 趕貨應市
星商促將年貨付去
食品及日用雜貨新單寄來續增

【本報訊】年貨趕運星馬市場應銷，日來星商寄來食用物品及日用雜品新訂單續增。

據星洲消息，星馬市場上年貨銷路比前更見暢旺，星洲入口商日前向港訂落的年貨，現紛來信催促付船運去應銷。

因爲過去星洲年貨銷路雖非很佳，但貨底不豐厚，有些貨品頗感俏市，所以日來仍有星商來單趕訂新貨。

由於現在訂購的貨物多要求快速付船，所以有些星商匯現款來買貨。

【星洲二十日航訊】臘鼓頻催，農曆新年即將屆臨，在本地及外國市場販商紛紛進行採辦應銷貨品的情勢下，日來星洲各種年貨市場普遍吹起漲風，市道健旺。

四川雲耳連日市價步步高升，黃帆船二級四川雲耳上週末每擔售三百元，現升至三百二十元。金針菜市情亦俏，五福牌每擔售七十二元半，南福牌每擔售七十七元半，約比前提升五元。江門白菜乾每擔成一百六十元，比前市揚升十元，新到貨賣家按高至一百八十元。腐竹價亦告猛升，香港貨售九十六元半。信豐一級紅瓜子比上週價再升五元，二級貨則售一百六十元，八步紅瓜子每擔售七十五元，成價爲四十七元半。

生果菜蔬，日來雖有不少新貨運到，但市價仍保持平穩。新界白菜每擔售二元，朗包白菜每擔售十二元，長菜每擔售二十元，梧州番茄每擔售十四元，梧州冷藏舶運來的十九元。

椰菜市情亦佳，東莞的花菜每粒售一元，潮州大荷蘭豆每擔售一百五十元，朗貨每擔售五十元，汕頭椰菜每擔四十元，香港大辣椒每擔售一元。

港貨來途報漲，現貨售價隨告跟升，富隆腐竹每斤售九角五分，祥和腐竹每斤售九角六分。

中國鹹蛋存底疏渴，大粒庄每擔售四百五十元，中粒庄每擔四百元。粉絲雖有不少新貨沖場，但買意甚旺，市價亦升，龍口聯合行二級粉絲每包售九十九元，香港貨每擔售一百九十五元，濟寧中還黑瓜子每擔售一百九十五元。

吊鐘花一批 已付船運星

【本報訊】內地吊鐘花，新加坡商人來港訂成一批，且於前天裝船付出。

據商人說，在本週初，新加坡客幫首次訂成四會、鹽塵吊鐘花約五十餘六十公擔，每一公擔約有二十至二十五株，大盤每公擔成價爲二百五十元。這批貨是趕往新加坡應農曆年宵市場銷售的，因此，成交後，即於前（二十一）日裝船付運出去。

經濟新聞

貨物輸出有起色 印尼輸入外匯可增
今年每月可發出六億盾

【雅加達十九日航訊】據雅加達方面消息，今年印尼的輸入可能恢復正常的水平，即每月發出外匯六億盾，第一季度的輸入外匯數額，預計約有八億五千萬盾。

查最近數月來，輸出情形較前增加，故今後當局對輸入外匯的發出，或可較前放寬。去年十月一日至十日輸出的出口貨總額爲五億九千二百萬盾，十一月份一日至十日輸出的出口貨總額爲四億九千五百萬盾，十二月份的輸出比十一月稍佳，十二月一日至十日的輸出總額達五億五千萬盾。自從貨物輸出以至收入外匯，最快亦須三四個月之久，即去年十二月份輸出，其外匯須於今年三月間始能支付。

假定此等輸出，其中百分之十五因特別情形及意外情形而被撤銷，則今年一月份的輸入外匯，預料只有五億之間，至於二月份的輸入大約有四億二千萬，三月份的輸入外匯，大約有四億七千萬盾。以上的輸入外匯係根據去年十月、十一月及十二月的輸出情形推算而求出者，其間雖可能有微小變動，但預料與上述數目相差不遠。

據此推算今年第一季所發出的輸入外匯總數爲十三億九千萬盾之間。

除輸出土產可獲得外匯收入以外，自石油公司方面亦可獲得一筆外匯收入。前年自石油公司方面所獲得外匯爲六億盾，平均每季收入爲一億五千萬盾。因此，若將石油公司方面所獲得外匯計算在內，則今年第一季的輸入外匯約有十六億四千萬盾。

輸入外匯扣除政府的勞務支出後，所剩下的數目僅約有十一億四千萬盾。

因此，若上述外匯中再抽出二億九千萬盾，以供意外支出之需，則用以輸入貨物的外匯，其數大約僅有二億九千萬盾。以上數字雖僅係推測而已，但照目前印尼政府的勞務支出，每年總計需外匯二十億盾之間，即每季支出五億盾。因此，上述情形觀之，預料事實與推想相距不遠。

【又訊】印尼將暫時停止輸出菸草。據商業部人士透露，印尼政府已決定暫時停止菸草的出口，一俟菸草市場轉移至別國後，即將重行開放，因過去幾十年來，出口的菸草，幾乎全數運往荷蘭，現決意轉移別國。

印尼準備金額續有回增，截至本月十四日止準備金數額共有二十億零五百萬盾，比一週前增加三千六百萬盾，準備金對債務比率亦升至百分之七點四五。

貨輸泰須附產地證
商人付貨手續繁雜
目前有不少貨待運都被阻延

【本報訊】泰國禁止中國貨物進口後，使香港商人經營此線生意，增添了許多麻煩。因爲辦手續甚爲繁雜，現時有不少貨物都阻延付運。

這幾天有不少商人向泰國駐港商務專員公署申請簽署貨往泰國的「產地證明書」，但該署至今對許多情況尚未明瞭，致仍未把商人的申請簽署發出。

據該署職員對商人說，現時香港製品，輸往泰國，先要向港府工商處領得「產地證明書」，復要該處副署才生效。而且商人向該署要求簽署證書時，還要附有廠家發票、付貨人發票、綠色的出口許可證及申領「產地證」的格式紙以至買家開來的信用證等多種證件。

昨天有商人擬申請於今日付出一批印刷品往曼谷，結果也因未辦上項手續而不能付貨。

該署職員又對商人說，已付船運往曼谷的貨物，都不能提取，除非是香港製品，現在可由廠商會、西商會或其他有關的商會補簽一份「產地證」作爲證明。但現在尚未付出的香港製品，則定要領有港府工商處的「產地證」才能運往泰國銷售。

工商處「產地證」發證部的職員昨日說，現時泰國政府已要求香港製品輸去，須附有港府簽發的「產地證」。這些根據前例，廠商則不能申請「產地證」，要由出口商進行申請。

現時最使商人難爲的是，有不少貨物原是本地一些中小型工場分散製造的，它們並未向工商處註冊，因此就不能領得「產地證」。而且現在商人辦貨往泰國，駐港商務專員公署亦表示只負責證明其申報的出口貨值無誤，但並不負責證明這些貨是在香港製造的。因此，有許多被認爲「證件不足」。

但出口商則必須係向一家已向工商處辦理註冊的工廠買貨，然後才能申領「產地證」。至於已付船往曼谷而未被當地海關放行的香港製品，則又要有關的出口商將實際情形向工商處申報，以補辦領取「產地證」的手續。

總而言之，這些繁雜手續已使商人費時失事，諸多不便了。

江門紙筋白石灰粉貨辦到港 每噸價要一百零八元

【本報訊】京果雜貨辦又寄到，它是江門紙筋白石灰粉，特點是每噸有百分之五的碎紙筋，使用戶不必再配紙筋就可批盪天花。顏色潔白、質地幼細，石灰粉又含有較高的石灰質，估計在百分之九十以上。

紙筋白石灰粉，用途除批盪天花外，如加水泥、海沙後又可用來批盪牆壁，特別光滑，而且因其有紙筋的纖維拉力，故不會有爆裂之弊病。

包裝：每噸五十包，每包用牛皮紙袋包好。貨樣已到，價格每噸爲一百零八元（包送到工地）。如欲看樣辦可到印刷大廈新南公司接洽。

拆家再落手 京果雜貨企穩
白果川耳湘蓮成盤

【本報訊】京果雜貨市穩，許多種貨品昨天續有成交，買者爲本地拆家。

「微山牌」茨實成出不少，價格頗高，每擔九十五元。三級漢口白果成交五噸，每擔六十五元。「黃帆船」牌川耳出小量，以每擔五百八十元售出。

湘蓮，以每擔一百六十二元成交二十包。舊湖蓮沽出十包，每擔五十八元。

八步紅瓜子亦成交小量，每擔五十八元。

據商人消息，南北行許多商號將於本月三十一日（農曆十二月十三日）收盤過年。

食油市靜

【本報訊】食用油的買賣昨天較靜，一個原因是最近港商訂入的花貨已頗多，另一個原因是目前有貨無的，港商的都要較遠期的花貨，所以興趣不濃。

昨天，印度生油及日本白皎油價仍高，現貨交，其價格仍高。印度生油中，以每擔一百二十七元成出十桶，二月份到港的花貨則以每擔一百二十元做開數十桶。日本白皎油中，「

國際糖市淡 港市亦疲慢

【本報訊】國際糖市疲淡。前日古巴原糖在紐約的現貨價爲每磅三點二六美仙，三月份期貨同價。五月及七月份期貨則爲三點二七美仙。

港市砂糖仍屬疲慢，本港訂的台灣特砂雖已運到八九，但因出口生意停頓，市價已漸跌近於進貨成本。昨日特砂碼頭交收價，只爲每擔三十九元三毫至三十九元四毫。因銷路狹窄，利潤亦微，近數月來商人訂購台糖已十分審慎。

「昭和」及「興年」現貨以每擔一百二十五元成交少量，近日內到港的「日華」貨售出數釐，每擔一百二十二元。

米市奇靜 成交不足千包

【本報訊】由於買家態度意淡，食米大盤交投奇疏，昨正盤成出不足一千包。

昨日正式開盤的入口米商只有六、七家，提沽的米類好些都不能脫手，如青天鵝白米、雙黃線特級舊米等都按盤少成。主要是越來越近農曆年晚了，米行習慣收清賬過年，所以零售米商和拆家補進新米轉疏，多是推銷舊存貨。

青太陽特新米以每擔四十九元七毫成交十包。國字絲苗米五十九元九毫，成交三百九十包。安芳機青紅線舊小三號米四十三元三毫，成交二百包。烏B新米四十八元五毫，成八十包。海防糯米四十七元三毫，成六十包。

鉛水喉市續暢 市價已被扯高
圓鐵角鐵價亦報起

【本報訊】鉛水喉、圓鐵、角鐵市價略升，鉛水喉連日有成交。

式鉛水喉，於最近的一星期來，共成出有十萬呎左右，其中四分花式市價已由每呎三毫六仙成高至三毫九仙，六分花式由每呎四毫半成高爲四毫八仙，一吋花式由每呎五毫七仙成高爲五毫八仙。最近落行吸購鉛水喉的，是爲此間建築商。此外圓鐵和角鐵的價格亦略爲上升，其中五分至一吋圓鐵升爲每擔三十三元，一分一吋角鐵升爲每擔四十一元。

據五金商說，最近歐洲鋼鐵廠放來的五金新訂盤，雖然稍爲下降，但跌幅很微，目前香港價格多少，另方面是鉛水喉最近接運有數批售出，日前比較厚的存底，最近已恢復正常，故有貨在手的，並不急於售賣。

據洋行界人士說，歐洲的五金訂價，將可能回定，原因是目前的價格已經跌得相當低，近兩天來放來的新盤，已不再下降，另方面是日本五金販方，在近期內不會恢復在港接盤，原因是它們接入南美的貨單較多。因此，香港的五金價，將可能稍爲回升。

銀行進口押匯尚穩
月來開歐美信用證頗多 分別訂布疋五金及機器等項

【本報訊】據銀行消息，本月來對歐、美的進口押匯業務相當穩定，開去歐洲的信用證包括訂購疋頭、五金、機器等等；開出美國的信用證則以訂購汽水原料等較大宗。

據英商銀行的人士說，最近開出訂購疋頭的信用證仍然不斷，以料的方式運來的鐵料也不少。據說這些貨主要是歐洲在此間的代理洋行所訂入，屬經常性的補貨，已沒有前兩月那麼大宗訂入，所以單額不算大，每宗不過一萬多二萬元。近來訂購五金雖然仍以鐵皮較多。至於瑞士花綢則因爲還未到銷季，所以訂購仍疏。

但以前訂下的最近仍不斷有信用證經銀行開出的是訂購疋頭，法國貨和比利時貨，多是角鐵、黑鐵皮等，但單額也是不大，約一萬元左右，每宗不過二、三萬元左右。

經銀行開往西德訂購的，以機器較多；而機器等項也有不少是訂購的料，因爲這些原料每年都是在這個時候訂購，以備夏季用。至於各種電器器材也有不少訂購。

對澳洲的進口押匯業務尚算平穩，開往該處的信用證以訂購鋼料及其他食物較多。

美鈔高過美匯 加息增至三元

【本報訊】加息再增大，美鈔上漲，高過美匯價位；K金市則呈呆定。

美鈔開市五七七・三五，與前日收盤同價，開市後不久，曾一度微跌至五七五・二五，爲全日最低價；此後，市勢扶搖直上，抵五七六・五，全日最高價五七七・八；午後市勢穩，就在五七六・五至五七七・八之間上落，收五七七・七五。加息二元。

美匯市疲，開市和收市都是五七二・七五；最高價位五七三・五。美鈔高過美匯是少見的現象，主要原因是美鈔來源疏，迫使加息再增大，同時大戶有做多頭。

K金市頗靜。

股票七種扳起
買家依然提不起興趣 成交不足三十二萬元

【本報訊】由於買家興趣淡，股市交易繼續冷落，昨成交總值爲三十一萬七千元。其中，七種股價報起，四種下跌。

價格上升的：於仁保險提五毫，以每份七十二元五成交五十份；均益倉由十一元九回升至十二元，先後成交一千五百份；置地除標股比前起二毫五，以每份三十元五成交八十份；置地標股則以每份三元零六仙成交；屈臣氏挺二毫，以每份十三元五成交；樹膠信託起七仙。

價格企定的：滙豐八〇七元五，成三十份；會德豐五元五五；油蔴地小輪以每份九元三五成交三百份；港燈新股二四元二，成一千份；牛奶公司十六元五；聯合樹膠一元九七五，成一八六〇〇份；鋼業公司以每份七毫二成交二千份。

港幣發行上月增至七億七千餘萬
票據交換額亦激增

【本報訊】據港府憲報公佈：一九五八年十二月份票據交換額激增，港幣發行額亦增加一千六百七十餘萬元。

據交換總額爲一十四億二千五百多萬元，比十一月份增加二億四千三百萬元。

港幣發行額爲七億七千二百六十五萬零五百元，比十一月份增加一千六百七十六萬元。滙豐銀行發行的佔六億八千四百萬元，渣打銀行發行的佔六千零九萬元，有利銀行發行的佔四百六十萬元。

日本白紡訂價再升
每碼要價仲合一元一毫二仙 目前市上現貨只售一元一毫

【本報訊】日本白紡訂價再報升，「183×72」組織的一種，商人收到的報價是每碼十六點七便士，合一元一毫二仙，目前組織和上述一樣的紅妹牌現貨則仍售每碼一元一毫，即訂價比市價高。

據布商說，每年三月起是日本棉布本銷的旺月，現在旺月將臨，故當地商人將訂價略爲提硬。「133×72」組織的日本白紡，去年底最低訂價曾成每碼十四點七五便士，年初的訂價也不過是十六點一便士。上價的「九〇一」日本白紡，現在訂價據說每碼仲合在一元三毫以上，本地的市價亦未能跟升，只售每碼一元二毫六仙。

布商說，由於去年經營日本布「蝕到怕」，現在此間的日本商行一般也不來貨，只願接受買家委託代訂。內地四君子牌白紡，昨天有數萬碼成出，成交價爲每碼一元零四仙。

又，原色扣布成價稍軟，內地跳鯉牌扣布每疋成二十八元六毫，日本「二〇〇三」扣布二十八元七毫，日方的訂價現報十點七便士，與月初一樣。

應時補品萬年春 近由杭州趕到港
上海十全大補糖漿亦運到

【本報訊】杭州胡慶餘堂中藥製藥廠出產的萬年春，上海童涵春堂出產的十全大補糖漿，已抵港。漢口中聯製藥廠的鼻淵寶，亦有新貨到達。

萬年春是應時的補品，它有鎮靜神經、滋養補血的功效，並有明目的作用。主治神經衰弱、失眠、習慣性便秘、慢性關節炎等症，市面零售每瓶二元。十全大補糖漿是由古方十全大補製成，凡有氣血兩虧、食慾不振、病後虛弱、腰膝無力等病症，便適宜服食。零售每瓶三元六毫。該貨抵港後，中西藥房和國產食品公司取貨，運來銷路很好，特別是江浙人士興趣更濃。

鼻淵寶已經到過好幾批貨，但每次均是貨到不久，隨即售罄。昨日該貨到港後，經銷處雖然尚未把貨物提取出來，但各大藥行及國產食品公司便紛紛向經銷處泰興公司認購，據悉已經有很大的一部份爲各藥行購去，該貨目前一度渴市，今天將有比較充足的貨物供應。

一九五八年香港對各地貿易貨值統計
（單位：萬元）

地區	進口貨值	出口貨值
英聯邦	一〇五、九一二	一一八、二八一
亞丁	六	九二七
澳洲	一一、二七七	七、五九四
英屬婆羅洲	三、四一五	四、五三二
英屬東非	六、五六五	二、七二八
英屬地中海地區	一五	五二九
未列名大洋洲島	二四一	二四一
未列名英屬西非	—	一、九〇九
英屬西印度	二六	二、五八〇
加拿大	四、二九六	五、一一六
中非聯邦	四五九	九三九
錫蘭	五九五	一、八八二
非支	二	四六二
印度	六、五八二	九三九
馬來亞	一〇、二八四	三八、二二三
毛里求斯	六三九	六八九
新西蘭	二五二	一、九九一
尼日利亞	二	四、二三五
巴基斯坦	三、三四〇	四〇四
南非聯邦	四、八二五	三、〇〇一
英國	五三、〇八九	三九、三二四
未列名英聯邦地區	四	三七
亞洲	二五〇、一五〇	一二一、五〇六
緬甸	一、五三〇	二、九九七
柬埔寨	五、〇〇四	二、五四八
中國大陸	一三九、六九二	一五、五七六
台灣	四、九八四	六、一七二
印尼	九、四六八	二一、〇七五
日本	五九、六九九	一二、〇一六
老撾	一五	三、七〇一
澳門	三、九九〇	五、七八一
中近東國家	六、三三五	四、二三七
朝鮮	三	四
南朝鮮	八二三	五、二八一
越南北部	一、三六〇	三、六一一
越南南部	五二六	二、〇九三
菲律賓	六九三	五、五七三
泰國	一六、〇二九	三一、七〇一
未列名亞洲國家	—	一四一
歐洲	五四、九八五	一七、〇一八
奧地利	一、一二四	一五
比利時	六、〇〇八	二、〇二八
捷克	四七五	—
丹麥	一、〇二〇	五五三
未列名東歐國家	四三一	—
法國	二、九〇七	九九〇
西德	一三、五一五	六、四六五
意大利	五、五三一	九九八
荷蘭	七、五九五	二、三一七
挪威	五四七	九九一
瑞典	一、八四〇	一、七五五
瑞士	一三、〇九七	三九〇
蘇聯	一一	—
未列名歐洲國家	八八三	五一六
非洲	三一八	七、四六八
比屬剛果	五六	八一八
埃及	六	六二八
法屬赤道及西非	一	三、一七二
法屬北非	二	三八六
馬達加斯加	三三	五七
未列名非洲地區	二二〇	二、四〇七
美洲	四六、〇一二	三九、〇八三
阿根廷	一二五	一二四
巴西	一、二九五	八二
未列名中美地區	九七	二、八七六
古巴	四三七	三九三
海地	—	一九六
墨西哥	一二	二四一
未列名南美地區	九〇	九七二
美國	四三、九五六	三二、六三五
委內瑞拉	一	一、五六四
大洋洲	八一	四、二五四
美屬大洋洲島	四五	三、一二四
未列名大洋洲島	三七	一、一三〇
郵寄包裹	一、九一六	一、二六九
總計	四五九、三七三	二九八、八八〇

香港去年買入煤斤數量 共十九萬七千八百餘噸
由內地運來者佔總數九成以上

【本報訊】港府公佈，去年十二月份輸入的煤斤共九千八百六十四噸，出倉量一萬七千二百九十四噸。兩年煤斤輸入統計表：

來源	一九五八年 長噸數	百分比	一九五七年 長噸數	百分比
中國大陸	一七八、九六〇	九〇・四	一六六、六二八	七一・三
台灣	—	—	三、〇三五	一・三
日本	—	—	四、〇五〇	一・七
越南北部	三、九〇六	二・〇	七、一八七	三・一
印度	六、七一二	三・四	二八、八七九	一二・四
印尼	四、九四六	二・五	一七、六一九	七・五
澳洲	三、三二五	一・七	六、一八一	二・七
合計	一九七、八四九	一〇〇・〇	二三三、五七九	一〇〇・〇

郵時間截

今日空郵（星期六）

中華人民共和國	上午七時
馬來亞、錫蘭、泰國、印尼	上午九時
日本	上午十時
澳洲、新西蘭	中午十二時
菲律賓	下午一時
泰國、印度、巴基斯坦、南越、亞丁、非洲、埃及、英國、歐洲、台灣、日本、沖繩、老撾、緬甸、南朝鮮、非律賓、西伊里安、柬埔寨	下午六時

平郵

中華人民共和國	上午七時、下午六時
日本、台灣、美國、中南美、葡屬東非、南非、巴西（阿根廷郵包直達）、泰國	中午十二時
加拿大、北婆羅洲、牙買加、委內瑞拉郵包直達	下午三時
澳門	下午一時、六時

明日空郵（星期日）

馬來亞、印尼、澳洲、新西蘭	下午二時
北婆羅洲、沙撈越、夏威夷、美國、加拿大、泰國、老撾、馬來亞、印尼、澳洲、新西蘭、緬甸、亞丁、中東、非洲、英國、歐洲、日本、非律賓	下午六時

平郵

澳門	下午一時

總經銷處：順行單車公司　九龍旺角亞皆老街17號　電話：50285
香港分銷處：中國國貨公司　德輔道中24號　電話：32430
中興單車公司　屈利街13號
大行單車公司　軒尼詩道385號
九龍分銷處：中僑國貨公司　彌敦道582-586號
公商單車行　奧松街103號
元朗分銷處：順飛單車行　讀亭街1號
上水分銷處：長途單車公司　大馬路13號C
粉嶺分銷處：明星單車公司　聯和墟聯和道113號
大埔墟分銷處：星光單車公司　廣福道2號

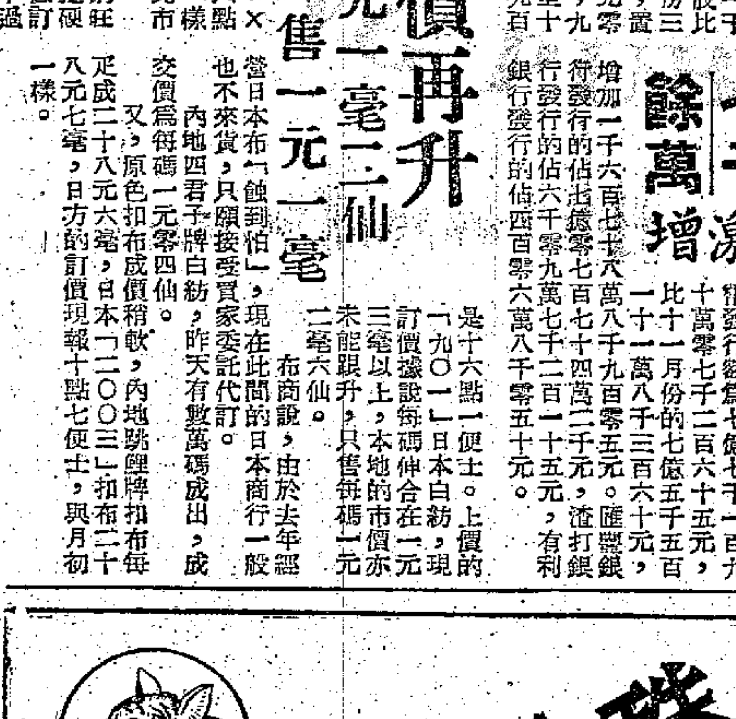

中國雜品出口公司廣州分公司經營出口
地址：僑光路二號　電掛6464
香港代理處：華潤公司　地址：中國銀行大廈　電掛0230

金陵　國民　新華　明星　台華　國際　新舞台　長樂　好運　連日滿座　請早
楊八妹取金刀
新馬仔、余麗珍、鳳凰女、石燕子、林家聲、任冰兒、半日安合演
大成公司經理世界映樓・麗士公司　導演：黃鶴聲、編導：李少芸
全部歌唱古裝武俠巨片

分類廣告

醫約　國各地東南亞北美洲及德國各地第一家

皇立曲線　單包真空擴大曲線　痘疤痕　治愈不留痕跡

康樂健身肥皂
面容
日本新法改造
皮膚白蝕面部黑斑雀斑汗斑黑痣痘皮黑油蝕痕

修理收音機
註冊大學・新型機・零件・電話

收音機
上門修理・註冊技師・用新原料工料包保
電話22307

絕版書
代客找尋
冷門書

無線電
交際舞
教授
軒尼詩道501　TEL.770121

惠刊廣告　請撥電話　四八一〇八

轉口貨輪往星洲 下月起降低運費

起碼水脚估價貨水脚不變

【本報訊】據航商消息，公會船由香港運轉口貨至星洲的運費，將由二月一日起降低。由該日開始，公會船由此間運轉口貨至星洲三埠的新運費如下：至新加坡：每噸實銀五十八元（目前六十六元）；至巴生港：每噸實銀七十元（目前八十七元）；至嗹嗹：每噸實銀八十元（目前九十四元）。

至於轉口貨的起碼水脚及估價貨的水脚，則將不變動，即是：在二月一日以後，對估價貨仍是按貨值收百分之一點五的運費，每張載紙所收的起碼水脚，至新加坡仍是二十一元，至巴生港仍是三十元，至嗹嗹仍是三十三元。

會津丸今開

載往歐洲貨物千二百噸 運新加坡貨物比前顯增

【本報訊】天祥洋行代理的日輪「會津丸」號，改期於今日上午開往新加坡，經亞丁往歐洲。

「會津丸」輪將由港載出一千四百噸貨物，其中歐洲貨估一千二百噸，新加坡貨估二百噸。付往歐洲的一千二百噸貨中，有棉織品四百噸，膠鞋三百噸，搪瓷器皿百餘噸，籐器數十噸，塑膠製品數十噸。還有一部份雜物。載往新加坡的二百噸貨中，水果、菜蔬等水貨佔一百噸，海味雜貨，瓷器、神紙、神香等佔一百噸。

據航商說：由於接近農曆年關，新加坡市場對果品、菜蔬、瓜子、海味雜貨等需求較多，而由港去星貨物，須在本月底以前付出才能趕及農曆元旦前到達上市，故最近付往新加坡的貨物續增。「會津丸」此次載往新加坡的貨物，比前有顯著增加。

萬利羅士 滿載出口

【本報訊】太古公司代理之藍煙通輪「萬利羅士」號，定今日下午四時開往馬賽、利物浦和都伯林，上午仍在A字八號泊落貨。該輪這次供港商付貨的艙位只得一千餘噸，現已接滿貨物。

該輪運英的貨物，包括棉布和其他棉織品七百五十噸，膠鞋一百七十噸，松香三十噸，玩具九十噸，草席三十噸，茶葉十餘噸，另有十……

……轉運往西非的搪瓷器皿約六十噸。

鐵行公司之「巴運」貨輪，定明日由上海抵港，後日開往英國、荷蘭、西德，現已接得貨物五百噸，其中約有七成貨物是運往英國的。運英貨物仍以棉織品和膠鞋、玩具居多，籐竹也有數十噸。

金邊牛豬到近千頭

【本報訊】「華興」輪巳於二十二日由金邊抵港，載來粟米九百包，花生仁一百包，魚乾一百件，臘肉、臘腸共一百六十七箱，生豬三百頭，生雞二十箱。

【本報訊】「大寶來」輪巳於二十二日由金邊抵港，載來米碎一千零一十包，瓜子一百包，蓮子一百包，芝蔴五百八十八包，黃豆二百包，魚乾六十件，牛皮六十件，臘腸四十箱，鴨毛三十三件，生豬六百四十頭，活雞二十籠，活鴨十五籠。

飛機時刻

今日到港班機

泛美：東京、舊金山來，上午七時十五分到；曼谷來，上午七時二十五分到；非航：馬尼拉來，下午三時十分到；國泰：新加坡、曼谷來，下午四時五十分到；馬尼拉來，上午十一時五十分到；永珍來，下午四時五十五分到；港航：馬尼拉來，下午五時十五分到；台北來，上午九時五十分到；日航：新加坡、曼谷來，下午一時到；東京來，上午七時三十五分到；越航：西貢來，下午一時到；英國海外：東京來，上午七時二十分到；倫敦、曼谷來，中午十二時十五分到；快達：悉尼、馬尼拉來，上午十一時三十分到。

今日離港班機

非航：往馬尼拉，上午九時三十分；港航：往台北、東京，開上午八時三十分；往馬尼拉，開上午十時四十五分；國泰：往曼谷、新加坡，開中午十二時三十分；往永珍，開上午七時；昌興：往東京、溫哥華，開上午九時；日航：往東京，開下午二時三十分；緬航：往曼谷、仰光，開上午十時；英國海外：往曼谷、倫敦，開下午十時；往東京，開下午一時；快達：往馬尼拉、悉尼，開下午三時三十分；印航：往孟買，開上午七時三十分。

小啓：截郵時間表放經濟新聞版。

火車時刻表

九龍開	到羅湖	羅湖開	到九龍
上午 6時37分	7時39分	上午 6時32分	7時43分
7時44分	8時49分	7時18分	8時23分
9時09分	10時14分	7時57分	8時53分
10時20分	11時22分	9時05分	10時04分
11時39分	下午12時43分	10時32分	11時29分
下午12時42分	1時45分	11時35分	下午12時31分
2時15分	3時16分	下午 1時03分	2時02分
4時13分	5時14分	2時23分	3時23分
5時30分	6時31分	4時21分	5時20分
6時48分	7時49分	5時38分	6時38分
8時15分	9時16分	6時58分	7時56分
10時	10時59分	8時23分	9時23分
假期改開10時45分到11時44分			
深圳開（北京時間）到廣州		廣州開	到深圳
下午 1時25分	下午4時09分	上午 8時52分	上午11時35分
3時54分	7時58分	10時01分	下午2時24分

入口船期預告

船名		開來港口	月日	公司
太平洋運輸	PACIFIC TRANSPORT	美國馬尼拉	1月26	渣甸
華利士泰	WERRASTEIN	歐洲新加坡	1月26	捷成
夏利臣	HERMOD	山打根	1月26	多利順
亞夫	HERVAR	山打根	1月26	多利順
天桃	TENTO	日本	1月26	寶隆
松東丸	SHOTO MARU	日本	1月26	美邦
先達	SINDH	日本	1月26	法郵
東星	EASTERN STAR	澳洲馬尼拉	1月26	渣甸
狄斯亞士	THESEUS	華北	1月27	太古
邊摩	BENMHOR	歐洲新加坡	1月27	邊行
愛華倫	IVARAN	美國馬尼拉	1月27	美邦
緬甸	BURMA	日本	1月27	太平
協新丸	KYOSHIN MARU	日本	1月27	東來
海華	HALLVARD	新加坡	1月28	多利順
亞奇利士	ACHILLES	歐洲新加坡	1月28	太古
澤鋒	PIONEER MINX	美國馬尼拉	1月28	美輪
寶勝家	BUSUANGA	歐洲新加坡	1月28	寶隆
威爾遜總統	PRES. WILSON	美國馬尼拉	1月28	總統
西吐士	CITOS	日本	1月28	天祥
沙利馬士基	SALLY MAERSK	美國馬尼拉	1月28	捷成
加拿大郵	CANADA MAIL	美國日本	1月29	福來
海明	HAI MENG	日本	1月29	多利順
順盛	SHUN SHING	暹羅	1月29	捷順
印度怡美利	REBEVERETT	日本	1月29	福來
夏美運	HERMELIN	沙撈越	1月29	多利順
亞比吉	ABBEKERK	歐洲新加坡	1月29	渣華
萬華威	VAN WAERWIJCK	東南非新加坡	1月29	渣華
芝尼加拉	TJINEGARA	東南美	1月29	渣華
新利華利	SUNNYVILLE	馬尼拉	1月29	銀行
岳州	YOCHOW	雅加達	1月29	太古
美露士	MILOS	澳洲馬尼拉	1月29	天祥
東頴	EASTERN MUSE	加爾各答仰光星洲	1月29	渣甸
他雪森馬丸	TARUSHIMA MARU	日本	1月29	巴拉多
美岡賓	MYRTLEBANK	東南非	1月30	銀行
三河丸	MIKAWA MARU	日本	1月30	洛士利
泰山	TAI SHAN	歐洲新加坡	1月30	多利順
四川	SZECHUEN	基隆	1月30	太古
東來	DONAI	歐洲西貢	1月31	法郵
露露	LULU	送羅乃	1月31	太平洋
太平	TAI PING	橫濱	1月31	太古
昭川丸	AKIKAWA MARU	日本	1月31	太平
勝高剌	SANGOLA	加爾各答新加坡	1月31	鐵行
新榮丸	SHINEI MARU	日本	1月31	東來
長浦丸	NAGAURA MARU	日本	2月1	巴拉多
富寧	FUNING	門司	2月1	太古
利來	NELLORE	日本上海	2月1	鐵行
星加坡城	CITY OF SINGAPORE	美國新加坡	2月1	銀行
照川丸	TERUKAWA MARU	日本	2月1	太平
高棉	CAMBODGE	馬賽西貢	2月1	法郵
舟山	CHUSAN	日本	2月1	鐵行
順發	SHUN FAT	暹羅	2月2	捷順
芬谷	FERNDALE	美國宿務	2月3	多利順
約翰馬士基	JOHANNES MAERSK	馬尼拉	2月3	捷成
文舵	MENTOR	美國馬尼拉	2月3	太古
漢堡丸	HAMBURG MARU	日本	2月3	東方
麥堅尼總統	PRES. MCKINLEY	美國	2月3	總統
中國郵	CHINA MAIL	馬尼拉	2月3	福來
卡瑪來	KARMALA	歐洲新加坡	2月3	鐵行
海順	HELIOS	日本	2月4	多利順
夏威夷丸	HAWAII MARU	日本	2月4	東方
布祿運城	CITY OF BROOKLYN	日本	2月4	銀行
有馬丸	ARIMA MARU	日本	2月4	天祥
大溪地	TAGAYTAY	馬尼拉	2月4	天祥
錫蘭	CEYLON	歐洲新加坡	2月4	太平
丹碧些亞	DENBIGHSHIRE	日本	2月4	渣甸
兆星	LAO	新加坡	2月4	福來
上海丸	SHANGHAI MARU	日本	2月4	泰山
海興	HAI HING	西貢	2月5	多利順
渣華太子	JAVANESE PRINCE	日本	2月5	渣甸
培剌士	PYRRHUS	日本	2月5	太古
南京	NANKIN	日本	2月5	鐵行
柯那	ORNA	孟買古晉新加坡	2月5	鐵行
東英	EASTERN SAGA	日本上海	2月5	渣甸
靜岡丸	SHIZUOKA MARU	日本	2月5	洛士利
財生	CHOY SANG	加爾各答吉大港星洲	2月5	渣甸
邊列地	BENLEDI	歐洲新加坡	2月5	邊行
那須山丸	NASUSAN MARU	日本	2月6	東來
薩摩丸	SATSUMA MARU	日本	2月6	天祥
名倫山丸	MEIRINSAN MARU	日本	2月6	東來
摩耶山丸	MAYASAN MARU	日本	2月6	東來
芬西	FERNSIDE	美國馬尼拉	2月6	多利順
溫標倫總統	PRES. VANBUREN	美國馬尼拉	2月6	總統
百億士泰	BAYERNSTEIN	歐洲新加坡	2月6	捷成
力吉	NIJKERK	日本	2月6	渣華
天瑪利	TEMERAIRE	美國馬尼拉	2月7	天祥
星光丸	SEIKO MARU	日本	2月7	巴拉多
第八東西丸	TOZAI MARU NO.8	日本	2月7	東方
彥根丸	HIKONE MARU	日本	2月7	天祥
麗沙馬士基	LEXA MAERSK	美國馬尼拉	2月7	捷成
湖南	HUNAN	神戶	2月8	太古
麗都	LENATAL	歐洲西貢	2月8	法郵
海利	HAI LEE	日本	2月8	多利順
邊力治	BENREOCH	歐洲新加坡	2月8	邊行
忌連路芝	GLENORCHY	歐洲新加坡	2月8	渣甸
利達士	LAERTES	歐洲新加坡	2月8	太古
明鋒	PIONEER MING	美國馬尼拉	2月8	美輪
奇諾馬士基	KNUD MAERSK	印尼波斯灣	2月8	鐵行
巴巴拉萊克	BARBARA LYKES	美國	2月9	總統
歌賦	CORFU	歐洲新加坡	2月9	捷成
亞波丸	AWA MARU	日本	2月9	東方
文珍	MEUNCHEN	歐洲新加坡	2月9	捷成
阿京城丸	BUENOS AIRES MARU	日本	2月9	東方
安達丸	ANDES MARU	日本	2月10	東方
兵臣總統	PRES. JACKSON	美國日本	2月10	總統
柱石航	KEYSTONE MARINER	舊金山	2月10	美輪

出口船期預告

歐洲線

船名		開往港口	月日	公司
巴運	PERIM	歐洲	1月26	鐵行
埃沙高	ISARCO	意大利	1月26	天祥
沙賓士泰	SCHWABENSTEIN	歐洲	1月26	捷成
維多利亞	VICTORIA	意大利	1月27	天祥
先達	SINDH	歐洲	1月27	法郵
多利斯	DOLIUS	歐洲	1月27	太古
天桃	TENTO	歐洲	1月28	寶隆
邊古泉	BENCRAUCHAN	歐洲	1月28	邊行
狄斯亞士	THESEUS	歐洲	1月29	太古
緬甸	BURMA	歐洲	1月29	太平
舟山	CHUSAN	歐洲	2月2	鐵行
邊摩	BENMHOR	歐洲	2月2	邊行
東來	DONAI	歐洲	2月4	法郵
布祿運城	CITY OF BROOKLYN	歐洲	2月5	銀行
漢堡	HAMBURG	歐洲	2月5	捷成
薩摩丸	SATSUMA MARU	鹿特丹漢堡安特衛普利物浦熱那亞	2月6	天祥
培剌士	PYRRHUS	歐洲	2月6	太古
丹碧些亞	DENBIGHSHIRE	歐洲	2月6	渣甸
力吉	NIJKERK	歐洲	2月7	渣華
布諾斯丸	BUENOS AIRES MARU	歐洲	2月10	東方
金保地	KAMBODIA	歐洲	2月10	寶隆
兵臣總統	PRES. JACKSON	歐洲	2月11	總統
大立寶	TALABOT	歐洲	2月12	多利順
高棉	CAMBODGE	歐洲	2月13	法郵
歌賦	CORFU	歐洲	2月13	鐵行
威拉士泰	WERRASTEIN	歐洲	2月16	捷成

印·巴·中東線

船名		開往港口	月日	公司
富大來	FULTALA	加爾各答	1月26	鐵行
巴運	PERIM	亞丁	1月26	鐵行
埃沙高	ISARCO	塞得港	1月26	天祥
羅施馬士基	LAUST MAERSK	蘇彝士	1月26	捷成
維多利亞	VICTORIA	塞得港	1月27	天祥
印度怡美利	REBEVERETT	加爾各答吉大港	1月30	福來
他雪森馬丸	TARUSHIMA MARU	科倫坡	1月30	巴拉多
露露	LULU	科倫坡	2月2	太平洋
布祿運城	CITY OF BROOKLYN	亞丁	2月5	銀行
那須山丸	NASUSAN MARU	加爾各答	2月6	東來
薩摩丸	SATSUMA MARU	蘇彝士塞得港	2月6	天祥
星光丸	SEIKO MARU	科倫坡	2月6	巴拉多
彥根丸	HIKONE MARU	孟買喀剌蚩	2月7	天祥
力吉	NIJKERK	亞丁塞得港	2月7	渣華
斯雲馬士基	SVEND MAERSK	印度巴基斯坦波斯灣	2月8	捷成
東英	EASTERN SAGA	加爾各答	2月8	渣甸
布諾斯丸	BUENOS AIRES MARU	蘇彝士	2月10	東方

東南亞線

船名		開往港口	月日	公司
富大來	FULTALA	新加坡暹羅	1月26	鐵行
濟洲	CHEJU	曼谷	1月26	福來
多利寶	TOBAGO	西貢泰國	1月26	順昌
松東丸	SHOTO MARU	金邊	1月26	美邦
沙賓士泰	SCHWABENSTEIN	新加坡	1月26	捷成
埃沙高	ISARCO	馬尼拉	1月26	天祥
維多利亞	VICTORIA	新加坡	1月27	天祥
先達	SINDH	馬尼拉西貢新加坡	1月27	法郵
夏利臣	HERMOD	曼谷	1月27	多利順
多利斯	DOLIUS	新加坡	1月27	太古
天桃	TENTO	新加坡	1月28	寶隆
狄斯亞士	THESEUS	新加坡	1月29	太古
緬甸	BURMA	新加坡	1月29	太平
西吐士	CITOS	馬尼拉	1月29	天祥
合生	HOP SANG	山打根	1月29	渣甸
加拿大郵	CANADA MAIL	西貢馬尼拉	1月30	福來
海明	HAI MENG	曼谷	1月30	多利順
他雪森馬丸	TARUSHIMA MARU	星洲	1月30	巴拉多
印度怡美利	REBEVERETT	新加坡暹羅	1月30	福來
順興	SHUN HING	新加坡巴生暹羅	1月31	捷順
三河丸	MIKAWA MARU	新加坡	1月31	洛士利
長島丸	NAGASHIMA MARU	曼谷	1月31	巴拉多
萬華威	VAN WAERWIJCK	馬尼拉	1月31	渣華
新榮丸	SHINEI MARU	小呂宋	2月1	東來
亞夫	HERVER	古晉山打根	2月2	多利順
利來	NELLORE	拉寶安山打根	2月2	鐵行
舟山	CHUSAN	新加坡	2月2	鐵行
邊摩	BENMHOR	新加坡	2月2	邊行
夏美運	HERMELIN	古晉	2月2	多利順
芝萬宜	TJIWANGI	新加坡印尼	2月2	渣華
東來	DONAI	馬尼拉西貢	2月4	法郵
上海丸	SHANGHAI MARU	海防	2月4	泰山
有馬丸	ARIMA MARU	新加坡	2月4	天祥
富寧	FUNING	印尼	2月4	太古

（左接出口船期預告）

船名		開往港口	月日	公司
利士碧琪	KRISTIN BAKKE	新加坡	2月4	鐵行
芬谷	FERNDALE	新加坡曼谷	2月4	多利順
萬祿	VAN NOORT	新加坡	2月4	渣華
漢堡	HAMBURG	新加坡	2月5	捷成
海順	HELIOS	新加坡馬六甲暹羅	2月5	多利順
薩摩丸	SATSUMA MARU	新加坡	2月6	天祥
阿花倫	ASPHALION	新加坡	2月6	太古
培剌士	PYRRHUS	新加坡	2月6	太古
星光丸	SEIKO MARU	新加坡暹羅	2月6	巴拉多
南京	NANKIN	山打根	2月7	鐵行
彥根丸	HIKONE MARU	新加坡	2月7	天祥
第八東西丸	TOZAI MARU NO.8	新加坡巴生	2月7	東方
耶加達丸	JAKARUTA MARU	新加坡雅加達三寶壟泗水孟加錫	2月8	巴拉多
東英	EASTERN SAGA	新加坡暹羅	2月8	渣甸
士打麥高漢	SAINT MAGELHAEN	新加坡	2月8	渣華
湖南	HUNAN	曼谷	2月9	太古
海利	HAI LEE	新加坡馬六甲暹羅仰光	2月9	多利順
順光丸	SHUNKO MARU	西貢曼谷	2月9	太平
愛蓮馬士基	ELLEN MAERSK	印尼	2月10	捷成
亞波丸	AWA MARU	新加坡巴生	2月10	東方
布諾斯丸	BUENOS AIRES MARU	新加坡暹羅	2月10	東方

汕頭·上海·天津線

船名		開往港口	月日	公司
忌連些路	GLENSHIEL	華北	1月26	渣甸
亞比吉	ABBEKERK	上海	1月20	渣華
岳州	YOCHOW	天津青島	2月1	太古
萬力	VAN NECK	天津上海	2月2	渣華
財生	CHOY SANG	上海	2月8	渣甸
銀湖	SILVERLAKE	上海	2月9	渣華

基隆·釜山·日本港口線

船名		開往港口	月日	公司
埃沙高	ISARCO	釜山	1月26	天祥
太平洋運輸	PACIFIC TRANSPORT	日本	1月26	渣甸
東來	DONAI	基隆	1月26	法郵
東星	EASTERN STAR	日本	1月27	渣甸
亞夫	HERVAR	高雄	1月28	多利順
漢陽	HAN YANG	日本	1月28	太古
愛華倫	IVARAN	日本	1月28	美邦
海華	HALLVARD	日本	1月29	多利順
威爾遜總統	PRES. WILSON	日本	1月29	總統
美露士	MILOS	日本	1月30	天祥
保士	PRODUCE	日本	1月31	寶隆
萬加娜	MANGALORE	日本	1月31	太古
四川	SZECHUEN	基隆	1月31	太古
萬華威	VAN WAERWIJCK	日本	1月31	渣華
芝尼加拉	TJINEGARA	日本	1月31	渣華
勝高剌	SANGOLA	日本	2月1	鐵行

非洲線

船名		開往港口	月日	公司
先達	SINDH	北非	1月27	法郵
天桃	TENTO	西非南非	1月28	寶隆
協新丸	KYOSHIN MARU	西非	1月29	東來
三河丸	MIKAWA MARU	開普敦德班	1月31	洛士利
昭川丸	AKIKAWA MARU	南西非	2月2	太平
第八東西丸	TOZAI MARU NO.8	南非	2月7	東方
亞波丸	AWA MARU	東非	2月10	東方
安達丸	ANDES MARU	西南非	2月11	東方
聖愛門	SAINT EDMUND	東非	2月11	渣華

美洲線

船名		開往港口	月日	公司
格蘭總統	PRES. GRANT	美國	1月26	總統
太平洋運輸	PACIFIC TRANSPORT	美國	1月26	渣甸
威爾遜總統	PRES. WILSON	美國	1月29	總統
麗鋒	PIONEER MINX	美國	1月29	美輪

澳洲線

船名		開往港口	月日	公司
雲南	YUN NAN	澳洲	1月27	太古
西吐士	CITOS	悉尼墨爾本比利斯本	1月29	天祥
太平	TAI PING	悉尼墨爾本	2月2	太古
利來	NELLORE	澳洲	2月2	鐵行
利士碧琪	KRISTIN BAKKE	澳洲	2月4	鐵行
萬祿	VAN NOORT	新西蘭	2月4	渣華
阿花倫	ASPHALION	澳洲	2月6	太古
南京	NANKIN	澳洲	2月7	太古
成都	CHENGTU	悉尼墨爾本	2月13	太古
長沙	CHANGSHA	澳洲	2月16	太古

今日明日出入口船隻

今日入口船隻

船名		開來港口	停泊地點	公司
日高丸	NIKKOH MARU（上午十時）	日本	B23	太平
芬海	FERN SEA（上午十時）	美國宿務	九龍倉橋	多利順
羅施馬士基	LAUST MAERSK（晨早）	美國馬尼拉	A1	捷成
海福	HAI FOO（下午）	高雄	油蔴地	集豐
三春丸	MIHARU MARU（晨早）	仰光	B10	天祥
大寶康	TAI POO HONG（下午三時）	港外	油蔴地	順昌
大寶安	TAI POO AN（下午）	港外	油蔴地	順昌
多利斯	DOLIUS（下午）	馬尼拉	A8	太古
萬力	VANNECK（上午十時）	新西蘭	B19	渣華

今日出口船隻

船名		開往港口	停泊地點	公司
萬達喜根	VANDER HAGEN（下午）	西非	B27	渣華
海后	HOI HOUW（下午）	新加坡暹羅	B28	捷順
會津丸	AIZU MARU（上午六時）	新加坡亞丁歐洲	A12	天祥
刁多	TUDOR（下午）	馬尼拉	九龍塢	天祥
南樺	SOUTH BIRCH（下午）	新加坡暹羅仰光	油蔴地	南洋
大寶來	TAI POO LOY（上午七時）	曼谷	油蔴地	順昌
大寶康	TAI POO HONG（下午）	西貢金邊	油蔴地	順昌
萬利羅士	MANELAUSE（下午四時）	新加坡英國	A8	太古
烈娜些亞	RADNORSHIRE（下午）	新加坡歐洲	A8	渣甸
沙高達	SARGODHA（下午）	亞丁歐洲	A5	寶隆
辰國丸	TATSUKUNI MARU（下午）	金邊	B18	福來
寶樹雲	BOISSEVAIN（下午五時）	新加坡南非	A2	渣華
基成吉	GIESSENSKERK（下午）	上海	九龍倉橋	渣華
四川	SZECHUEN（中午）	基隆	西環碼頭	太古
愛華碧琪	ELLEN BAKKE（下午）	日本	A4	鐵行
日本熊	JAPAN BEAR（下午）	美國	A11	美輪
金風	KEMBLBREEZE（下午）	山打根	油蔴地	免那

明日入口船隻

船名		開來港口	停泊地點	公司
維多利亞	VICOTRIA	意大利新加坡	九龍倉橋	天祥
寶隆丸	HORYU MARU	日本	B11	東來
格蘭總統	PRES. GRANT	美國	A	總統
忌連些路	GLENSHIEL	歐洲新加坡	太古橋	渣甸
富大來	FULTALA	日本	B27	鐵行
多利寶	TOBAGO	美國	A15	順昌
順興	SHUN HING	華北	油蔴地	捷順
巴運	PERIM	上海	A2	鐵行
雲南	YUNNAN	印尼	B17	太古
緬甸丸	BURMA MARU	新加坡	A	東方
濟州	CHEJU	日本	B	福來
鹿島丸	KASHIMA MARU	日本	A	天祥
埃沙高	ISARCO	意大利新加坡	九龍倉橋	天祥
漢陽	HAN YANG	曼谷	B	太古
耶加達丸	JAKARUTA MARU	日本	A	巴拉多

明日出口船隻

船名		開往港口	停泊地點	公司
緬甸丸	BURMA MARU	日本	A	東方
蘇珊尼	SUSANNE	新加坡印尼	油蔴地	華夏
大寶安	TAI POO AN	新加坡暹羅	油蔴地	順昌
鹿島丸	KASHIMA MARU	西貢曼谷	A	天祥
寶隆丸	HORYU MARU	新加坡科倫坡	B11	東來
恆生	HANG SANG	拉寶安山打根斗湖	B12	渣甸
三春丸	MIHARU MARU	日本	B10	天祥
榛名山丸	HARUNASAN MARU	美國	A3	東來
日高丸	NIKKYO MARU	美國	B23	太平

日本第一汽船株式會社：船期廣告
The First Shipping Co., Ltd.
★★
露露輪 S.S. "LULU"
一月卅一日落貨 二月二日開行 直透可倫坡
日本—香港—海防 定期班快輪
上海丸 M.V. "SHANGHAI MARU"
由日本約於二月四日到港。請裝貨人請臨本公司或永通公司接洽。請收貨人注意：該輪到港前請先來接洽提貨手續，否則屆時由本公司代為駁存倉，一切費用及往來駁船火險水險等意外損失概由收貨人負責，此通告。
太平洋輪船有限公司啓 永安人壽大廈十三樓 電話：三六〇三四
總代理：泰山有限公司 地址：干諾道中67號1樓 電話：24846, 37758
接儎處：永通公司 地址：永樂東街115號1樓 電話：49238, 49362

華夏企業有限公司代理
FAR EAST ENTERPRISING CO., (H.K.) LTD.
蘇珊尼輪 M.S. "SUSANNE"
預定：一月二十五日開往星加坡，雅加達，三寶壟。
裝貨：請到李寶椿大樓528號室聯華船務公司接洽 電話：442878, 42797
華夏企業有限公司啓
畢打街14—16號九樓 電話：27701, 25906

萬噸新型快船「先達」S.S. "SINDH"（時速十七海哩）
直往西貢、倫敦、北非、馬賽及歐洲各埠
一月廿六日落貨 廿七日上午開行
法國郵船公司
貴客附貨請移玉至敝公司辦房接洽是荷 干諾道中五號皇后行樓下 電話：二六六五一

海后 M.S. "HOI HOUW" 泊B28泊
一月廿四日落貨 即日下午開行 直航石叻、庇能
順興 S.S. "SHUN HING"
一月卅日落貨 卅一日下午開行 直航石叻巴生庇能
貴客搭船付貨請駕臨敝公司接洽 文咸西街六十八號 電話：45978 43634
捷順船務有限公司啓

大寶康 S.S. TAIPOOHONG
一月廿四日落貨 廿四日下午開行 往西貢、金邊（有客牌 歡迎搭客）
大寶安 S.S. TAIPOOAN
一月廿四、廿五日落貨 廿五日下午開行 往石叻、庇能（有客牌 歡迎搭客）
多利寶 M.V. TOBAGO
一月廿五、廿六日落貨 廿六日下午六時開行 往西貢 暹羅
貴客惠顧請到接洽爲荷 干諾道西廿四號二樓 電話：四四二八五 四九六一九
順昌航業有限公司啓

N.Y.K. LINE
日本郵船株式會社
天祥洋行總代理
鹿島丸 "KASHIMA MARU" 準一月廿五日落貨 於一月廿五日即日開行 西貢 曼谷
薩摩丸 "SATSUMA MARU" 準二月六日落貨 於二月六日即日開行 新加坡 蘇彝士 塞得港 熱那亞 馬賽 利物浦 安特衛普 漢堡 鹿特丹
彥根丸 "HIKONE MARU" 準二月七日落貨 於二月七日即日開行 新加坡 吡嗱 孟買 喀喇嗤 古晏 達 巴士拉 哥林沙
天祥洋行華人船務部啓 電話：三六〇九六
南洋貨儎代理處 合記公司 德輔道中一九二號一樓 電話：四四一五五一

O.S.K. Line 大阪商船
緬甸丸 "BURMA MARU" 一月廿五日到 即日啓行
漢堡丸 "HAMBURG MARU" 二月三日到 即日啓行
星光丸 "SEIKO MARU" 二月七日到 即日啓行 直透：日本
夏威夷丸 "HAWAII MARU" 二月四日到 六日啓行 直透：三藩市、羅省、基里士多堡、紐約、費城、波地摩，途經日本兼收中南美洲加勒比海及墨西哥等埠貨儎
第八東西丸 "TOZAI MARU No.8" 二月七日到 即日啓行 直透：石叻、巴生、南非洲南美洲各埠
亞波丸 "AWA MARU" 二月九日到 十日啓行 直透：石叻、巴生港、東非洲各埠
安達丸 "ANDES MARU" 二月十日到 十一日啓行 直透：石叻、毛里士南西非洲
總代理 香港東方船務有限公司 畢打街怡和大廈十四樓 電話：二一七七五一
華人貨儎部：干諾道西11號地下 電話：49216 49317

英旗 S.S. "KEMBLA BREEZE" 金風快輪
直放斗湖山打根
即日落貨 本月二十四日開行
免那船務有限公司啓 歷山大廈七樓六〇一室 電話：三四一七四

N.Y.K. LINE 日本郵船
三河丸 M.S. "MIKAWA MARU" 一月三十日落貨 三十一日開行
直透：新嘉坡 Singapore 孟巴薩 Mombasa 達累斯薩拉姆 Dar-Es-Salaam 貝拉 Beira 羅倫索 Lourenco Marques 馬貢斯 德班 Durban 伊利沙白港 Port Elizabeth 開普敦等埠 Cape Town
靜岡丸 M.S. "SHIZUOKA MARU" 香港至巴拿馬航程僅二十天 二月五日落貨 即日開行
直往三藩市、羅省、巴拿馬、紐約、波士頓、費城、波地摩。途經日本兼收巴拿馬或紐約轉駁中南美洲加勒比海及墨西哥等埠貨儎。
島根丸 M.S. "SHIMANE MARU" 二月十五日落貨 即日開行
直往三藩市，羅省，巴拿馬，紐約，波士頓，費城，波地摩，途經日本兼收巴拿馬或紐約轉駁中南美洲加勒比海及墨西哥等埠貨儎。
永眞丸 M.S. "EISHIN MARU" 二月十五日落貨 即日開行
直往三藩市 San Francisco 羅省 Los Angeles 基斯杜巴爾 Cristobal 夏灣拿 Havana 美亞美 Miami 譚拔 Tampa 紐奧蘭斯 New Orleans 豪斯敦 Houston 加爾勿斯敦 Galveston
兼收由神戶轉駁 檀香山 Honolulu 阿克普爾哥 Acapulco 巴蘭基拉 Barranquilla 拉瓜拉 La Guaira 西班牙港 Port Of Spain 普爾都加比路 Puerto Cabello 居拉高 Curacao 瑪臘蓋寶 Maracaibo 等埠貨儎。
華人貨儎代理 合記公司 德輔道中292號1樓 電話四四一五五一
注意：所有日本郵船各線客位請到總代理接洽
總代理 洛士利洋行 怡和大廈十二樓 電話：26910 34165